

www.lanester.bzh

Mars/Avril meurzh/ebrel 2021

adskedoù

reflets

n°291

le magazine de la ville de Lanester

12. transition

vert l'avenir

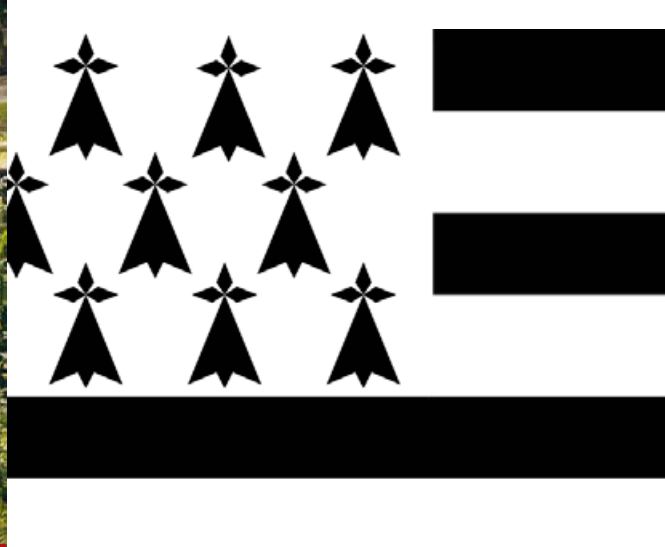

12-17. vert

n° page **291**
à page



4. agenda

Le tour de vos sorties
en un clin d'œil

5-10. en ville

Covid-19, équipements sportifs,
budget 2021

11. images

12-17. reportage

Transition : Vert l'avenir

18. zoom

Langue bretonne

19-21. actions

Biodiversité, accueil de stagiaires,
égalité femmes-hommes

22-23. à venir

Le temps des inscriptions, exposition,

21. rose et bleu

festival Pêcheurs du monde

24. jeunesse

Unicef

25-27. bouger

Exposition, danse, sport olympique

28. citoyen

Cours de langue française

29. nouveaux commerces

30-31. tribune

18. noir et blanc



Reflets existe désormais
en version adaptée aux
malvoyants.

Disponible sur demande
auprès de l'accueil de l'Hôtel
de Ville, à la médiathèque
ou à votre domicile.

RENSEIGNEMENTS
reflets@ville-lanester.fr
0297768101

reflets

Hôtel de ville Standard: 02 97 76 81 81 - 1 rue Louis Aragon, CS 20779 - 56607 Lanester
Cedex - mairie@ville-lanester.fr - Horaires d'ouverture: lundi, mardi, mercredi, vendredi:
8h30-12h et 13h30-17h, jeudi: 10h-12h et 13h30-18h, samedi: accueil et état-civil 9h-11h45 -
CCAS : 02 97 76 81 97

Directeur de la publication Gilles Carréric - Responsable de la rédaction Sophie Lefevre - Rédactrice en chef Faustine Pognon - Collaboration et rédaction Claire Caminade,
Guillaume Donias, Aurore Salomé-Cochard, Brandon Siméon - Conception et mise en page Dynamo + - Direction artistique direction de la communication - Couverture
FFH Photographies - Impression Corlet - Tirage à 12 900 exemplaires - Dépôt légal: à parution - I.S.S.N 168-1217 - Bimestriel édité par la Ville de Lanester



Imprimé sur du papier
certifié PEFC (issu de forêts
gérées durablement)



édito



GILLES CARRÉRIC
maire de Lanester

Prenons du recul

Voilà un an que nos vies sont chamboulées par la pandémie de la Covid 19.

Un an que nous nous confrontons à notre capacité à nous adapter, à surmonter les crises et à rebondir.

Un an que nous vivons au rythme d'annonces pas toujours cohérentes, ce qui ne facilite pas l'adhésion de tous aux changements qui affectent notre quotidien.

Nous pouvons tous le sentir, les comportements individuels se crispent. J'entends cette tension, je comprends cette anxiété, cette impatience et cette lassitude.

Faisons-nous confiance, et d'une situation difficile, par l'activation de nos circuits de proximité, nos vies de quartiers et notre service public, nous trouvons toujours les voies pour en sortir de manière vertueuse, générant au passage des bienfaits sociaux, économiques et environnementaux.

Cette année d'épreuves nous a montré tous les bienfaits de l'intelligence collective et toutes les ressources dont nous disposons au regard de la multiplication d'initiatives portées par la ville, les associations et les citoyen.ne.s.

Le partage de l'action, le faire ensemble, notre capacité à donner du sens à tous nos projets forgent notre identité lanestérienne. Ce sont de formidables leviers de développement de notre ville.

Ne fléchissons pas, prenons du recul et gardons espoir.

A handwritten signature in black ink, which appears to be 'Gilles Carréric'. The signature is written in a cursive, flowing style.

NOTRE PROGRAMMATION EST ANNONCÉE ICI SOUS RÉSERVE DE L'ÉVOLUTION DE LA SITUATION SANITAIRE. POUR RESTER INFORMÉ ET, ESPÉRONS-LE, VOUS RETROUVER, RENDEZ-VOUS SUR LE WEB!

Théâtre

FEMMES SUR LE FIL

Jeudi 11 mars

Danse

EPHÉMÈRE

Jeudi 18 mars

Danse

GRAVITÉ

Dimanche 28 mars

Théâtre

LE DERNIER CÈDRE DU LIBAN

Samedi 4 avril

Danse

2^E RENCONTRES CHORÉGRAPHIQUES

Samedi 10 avril

Danse

L'HOMME À LA TÊTE DE CHOU

Mercredi 14 avril

Musique

LE CARNAVAL DES ANIMAUX

Samedi 17 avril

Musique

ALLO COSMOS

Samedi 24 avril

Gravité : une exploration corporelle fascinante des lois universelles de l'attraction



Quai 9 - Esplanade Jean-Claude Perron - Avenue Billoux
02 97 76 01 47 - www.quai9.bzh - Facebook : QUA19Lanester

Médiathèque Elsa Triolet

Rue Jean-Paul Sartre - 02 97 89 00 70

Port du masque et nettoyage des mains obligatoire dès l'entrée. Animations sur réservation uniquement (obligatoire).

Période scolaire

- Mardi, jeudi, vendredi : 12 h-18 h
- Mercredi, samedi : 10 h-17 h

Vacances scolaires (hors été)

- Du mardi au vendredi : 13 h-18 h
- Samedi : 10 h-17 h

Retrouvez le programme des animations sur notre site internet et notre page facebook

> Site web : mediatheque.ville-lanester.fr

> Facebook : www.facebook.com/mediathequeLanester

Exposition

L'ART S'EMPORTE, ATELIERS MARS-AVRIL 2020

Du 7 au 24 avril, hall de la médiathèque

Animations

LES RDV CULTURELS DU JEUDI

« Mucha, l'invention d'un style »

Jeudi 8 avril, 18h30

Auditorium tam-tam

Réservation obligatoire au 07 61 79 51 80

VOTE DES COUPS DE POUCE CLÉ

Pour le « Prix des premières lectures »

Mardi 20 avril, 16h30

SAMEDI'HISTOIRES

Samedi 13 mars & 17 avril, 10h30

Enfants de 6 mois à 4 ans et leurs parents

Auditorium Tam-Tam

SESSION GAMING

Mercredi 17 mars & 14 avril, 14h

Auditorium Tam-Tam

LA BOITE A LIRE

Vendredi 26 mars, 17h30

MANGAVORES

Vendredi 23 avril, 17h

Auditorium Tam-Tam

UN CAFÉ, UNE BD

Samedi 24 avril, 10h30

Auditorium Tam-Tam

Et aussi

SEMAINE ALTERNATIVE AUX PESTICIDES

Du 20 au 30 mars (voir p. 19)

- Animations à la ferme de Saint-Niau Samedi 21 mars, 14h30-17h
- Animation à Jardiland, samedi 20 mars, 10h-17h
- Atelier "produits d'entretien" à Ti Penher, mercredi 24 mars, 14h-17h
- Atelier "cuisine des plantes sauvages" à Ti Penher, jeudi 25 mars, 9h-14h
- Animation "observatoire plancton", Kerhervy, samedi 27 mars, 16h-18h
- Conférence à la médiathèque, mardi 30 mars, 18h30



Donnez votre avis sur Reflets ! Aidez-nous à faire évoluer votre magazine en répondant à notre questionnaire (jusqu'au 31 mars) www.lanester.bzh

covid-19

La COVID-19 est un virus dangereux parce que très contagieux. Une personne peut être contaminée sans ressentir de symptômes, et peut donc contaminer à son tour.

Symptômes de la Covid-19

- Fièvre ou sensation de fièvre (frissons, chaud-froid)
- Toux
- Maux de tête, courbatures, fatigue inhabituelle
- Perte brutale de l'odorat (sans obstruction nasale), disparition totale du goût, diarrhée
- Dans les formes plus graves: difficultés respiratoires pouvant mener jusqu'à une hospitalisation en réanimation, voire au décès.

Où se faire dépister?

Vous pouvez bénéficier d'un test de dépistage sur simple demande et sans prescription médicale, sans même présenter de symptômes. Il est intégralement pris en charge par l'assurance maladie.

Liste et des centres de dépistage sur www.sante.fr (centre hospitalier, laboratoires, certaines pharmacies...) Renseignements au **0 800 130 300**

Les tests (RT-PCR et antigéniques) permettent de détecter la présence du virus et sont réalisés à partir de prélèvements dans le nez. Si le RT-PCR nécessite une analyse parfois de plusieurs heures en laboratoire, pour détecter le matériel génétique du coronavirus, le test antigénique repère des protéines du virus en moins de 30 minutes.

Si le résultat est positif, la personne doit poursuivre son isolement jusqu'à sa guérison, au minimum 7 jours pleins après l'apparition des premiers signes. Les services de l'Assurance Maladie contactent la personne contaminée afin d'identifier et d'alerter les éventuelles « personnes contact ».



APPLICATION MOBILE

TOUSANTICOVID est une application qui permet d'alerter en cas d'exposition à la Covid-19, et qui offre un centre d'informations : attestations, liste des lieux de test... Concrètement, elle permet à l'utilisateur testé positif de prévenir immédiatement les personnes qu'il aurait pu contaminer afin d'éviter la contamination de nouvelles personnes.



Où se faire vacciner?

La vaccination permet de se protéger et de protéger les autres et contribuera, avec les mesures barrières, à maîtriser l'impact de l'épidémie de la Covid-19 sur le long terme.

Liste des centres de vaccination et prise de rdv sur www.sante.fr
Renseignements au **0800009 110** (7/7 de 06h00 à 22h00)

Près de Lanester, il existe 3 centres de vaccination :

- Hôpital du Scorff
- Bâtiment Onc'Oriant (1 rampe de l'hôpital des armées)
- Base sous-marine (rue Roland Morillot)

Gratuite et sans obligation, la vaccination est, dans un premier temps, réservée à certaines catégories de la population (personnes de plus de 75 ans, personnes vulnérables à très haut risque...) Le dispositif doit ensuite être élargi progressivement à l'ensemble de la population.

La meilleure des préventions ?

Le respect des mesures barrières: port du masque, lavage régulier des mains, distanciation... •

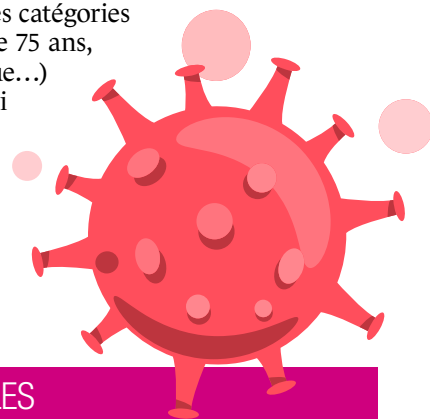

NUMÉROS UTILES

- **Mairie / CCAS** : 02 97 76 81 81
L'hôtel de ville reste ouvert aux horaires habituels sauf jeudi : 10h-12h et 13h30-18h.
L'accueil dans les services se fait uniquement sur rendez-vous.
- **Informations « Covid-19 »** : 0800 130 000
- **Femmes victimes de violence** : 3919
- **Enfants victimes de violence** : 119
- **Urgences médicales (SAMU)** : 15
- **Appel d'urgence** : 112
- **Urgence sourds et malentendants** : 114 (par SMS)
- **Police secours** : 17

terre de sport

Avec un ensemble d'équipements municipaux, Lanester permet une grande diversité de pratiques sportives pour tous les niveaux. Une richesse pour la commune qui nécessite entretien et maintenance tout au long de l'année.

De l'avis général, les amateurs de sport ne manquent pas de possibilités à Lanester. Le tissu associatif local, très actif, permet ainsi à plus de 4000 licenciés de pratiquer une grande variété d'activités sportives dans des équipements de qualité. Si le contexte sanitaire limite actuellement les pratiques et les compétitions, la maintenance des équipements est tout de même nécessaire au quotidien : entretien des terrains et des vestiaires, réparations, contrôle du matériel... jusqu'aux travaux de plus grande ampleur.

Travaux

La municipalité s'est engagée à mettre à niveau les équipements publics, et notamment sportifs, tout au long du mandat. Ces travaux marquent une forme de soutien à la vie associative en permettant d'offrir des conditions optimales pour le bon déroulement des activités. Le centre nautique Gilles Gahinet est un des premiers bâtiments engagés dans le programme de rénovation cette année avec des travaux de réhabilitation de la toiture de ce bâtiment indispensable aux activités de canoë-kayak à destination des licenciés et des scolaires. Ce chantier va également permettre un changement de l'éclairage général du hangar par les services techniques afin d'en optimiser l'économie d'énergie. Coût total de l'opération : 59 000 euros pour une toiture d'une superficie de 347 m².

Traçage

Répartis sur 3 sites, les 9 terrains en herbe de la commune nécessitent un entretien régulier par les services de la ville. Le traçage de ces terrains est un travail long et fastidieux (3 à 4 heures en fonction du terrain) qui nécessite d'être renouvelé régulièrement en fonction de la tonte, des intempéries... et avant chaque accueil de match du week-end ! Afin de faciliter ce travail, la collectivité a investi dans un robot traceur. Programmé à l'aide d'une tablette, il effectue cette tâche de façon autonome en 40 minutes environ. Un investissement innovant d'un montant de 18 000 euros qui va améliorer considérablement les conditions de travail des agents en leur permettant de consacrer ce temps gagné à d'autres travaux sur le terrain et les pourtours •

ÉQUIPEMENTS MUNICIPAUX

- 1 Complexe sportif de Locunel**
2 terrains de football (Stade Albert et Louis Le Bail et annexe)
1 terrain synthétique (football)
1 terrain de rugby (Terrain d'honneur Roger Couderc)
Espace Jo Hocher (4 courts tennis couverts, tir à l'arc)
- 2 Complexe sportif de la grande lande :**
1 terrain de football et une plaine de jeux
1 terrain de rugby
- 3 Centre Pierre François (Saint Niau)**
2 terrains de football
- 4 Gymnase Léo Lagrange**
Sports collectifs, badminton
- 5 Gymnase Jean Zay**
Escalade, sports collectifs, badminton
- 6 Gymnase Pierre de Coubertin**
Gymnastique artistique, gymnastique rythmique
- 7 Salle René Ihuel**
Sports de combat, boxe française, tennis de table, local ACL 56
- 8 Gymnase Robert Vandorme**
Sports collectifs, badminton, tennis de table
- 9 Boulodrome du Plessis**
Boule bretonne (32 espaces de jeux dont 4 couverts)
- 10 Petanquodrome de Kervido**
Pétanque (10 à 12 terrains couverts + 20 à 30 extérieurs), tir à l'arc
- 11 Anneau cycliste Gérard Le Maguer**
Cyclisme sur piste
- 12 Centre nautique Gilles Gahinet**
Canoë kayak
- 13 Piscine Aqualane's**
Gérée en délégation de service public. La Ville a financé les travaux de rénovation et prend en charge l'entretien et le coût des créneaux scolaires à destination des scolaires (de la grande section au CM2), collèges, lycée et centres de loisirs.
- 14 Centre équestre Kermen**
La Ville est propriétaire du manège couvert uniquement.
- 15 Halte nautique**
110 mouillages disponibles



(S)

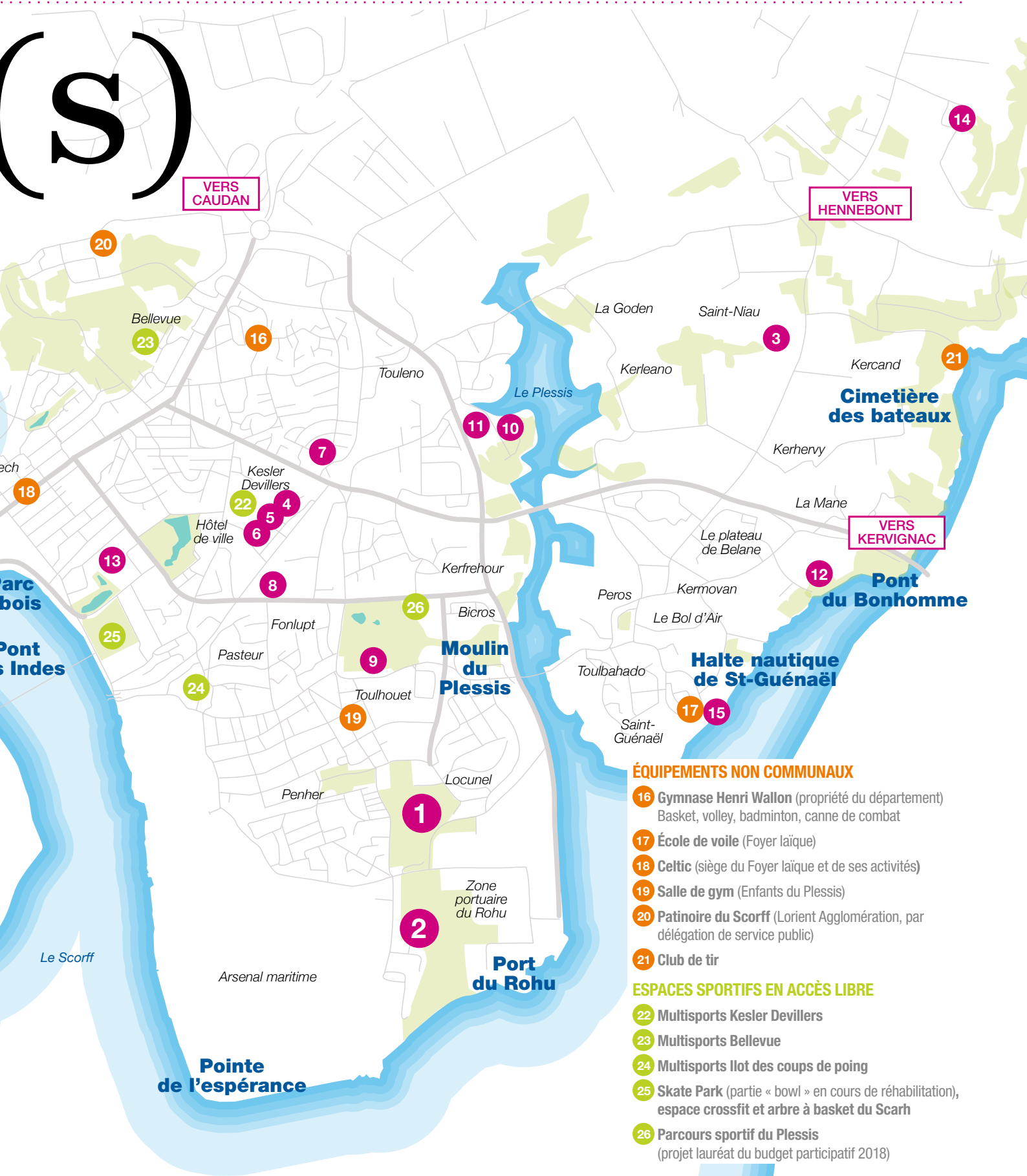

VERS CAUDAN

VERS HENNEBONT

VERS KERVIGNAC

ÉQUIPEMENTS NON COMMUNAUX

- 16 Gymnase Henri Wallon (propriété du département)
Basket, volley, badminton, canne de combat
- 17 École de voile (Foyer laïque)
- 18 Celtic (siège du Foyer laïque et de ses activités)
- 19 Salle de gym (Enfants du Plessis)
- 20 Patinoire du Scorff (Lorient Agglomération, par délégation de service public)
- 21 Club de tir

ESPACES SPORTIFS EN ACCÈS LIBRE

- 22 Multisports Kesler Devillers
- 23 Multisports Bellevue
- 24 Multisports Ilot des coups de poing
- 25 Skate Park (partie « bowl » en cours de réhabilitation), espace crossfit et arbre à basket du Scarh
- 26 Parcours sportif du Plessis
(projet lauréat du budget participatif 2018)

projection et

1^{er} de la mandature 2020-2026, le budget municipal de 2021 est élaboré dans un contexte d'incertitudes liées à la crise sanitaire. Il garantit la présence des services publics auprès des Lanestériens et du secteur économique local.

Le contexte est inédit pour un 1^{er} budget de mandat. Outil de projection dans un contexte sensible pour les ménages et tendu pour le monde économique, le budget 2021 se veut aussi outil de protection. Solide, le budget 2021 assurera la présence des services publics de proximité auprès des Lanestériens, que ce soit dans les quartiers, dans les établissements médico-sociaux et en faveur du monde économique et associatif. Afin de soutenir le pouvoir d'achat des Lanestériens, les tarifs municipaux resteront stables. Les associations verront quant à elles, le montant de leur subvention augmenter de 1%.

Dette maîtrisée et sécurisée

La dette de la ville n'est pas nouvelle. Négativement connotée dans certains esprits, elle ne l'est pourtant pas sur le terrain. Cette dette est liée à la jeunesse de la commune qui s'est beaucoup développée ces 40 der-

nières années, investissant en faveur des équipements publics et de l'aménagement de son territoire. Sécurisée, la dette est indexée sur un taux fixe, y compris en temps de crise. Maîtrisée car son désendettement est régulier avec une baisse de 80 000€ de l'intérêt annuel d'emprunt en 2020.

1 598€ : C'est la dette par habitant, un ratio en nette diminution durant la dernière décennie puisqu'il s'établissait à 1 770 € en 2010.

8 ans : C'est le temps que mettrait la ville à rembourser sa dette si elle y consacrait l'intégralité de son résultat réel de fonctionnement. Le seuil de vigilance pour cette capacité d'endettement est fixé à 12 ans, seuil au-delà duquel se présentent des difficultés de remboursement pour les années futures.

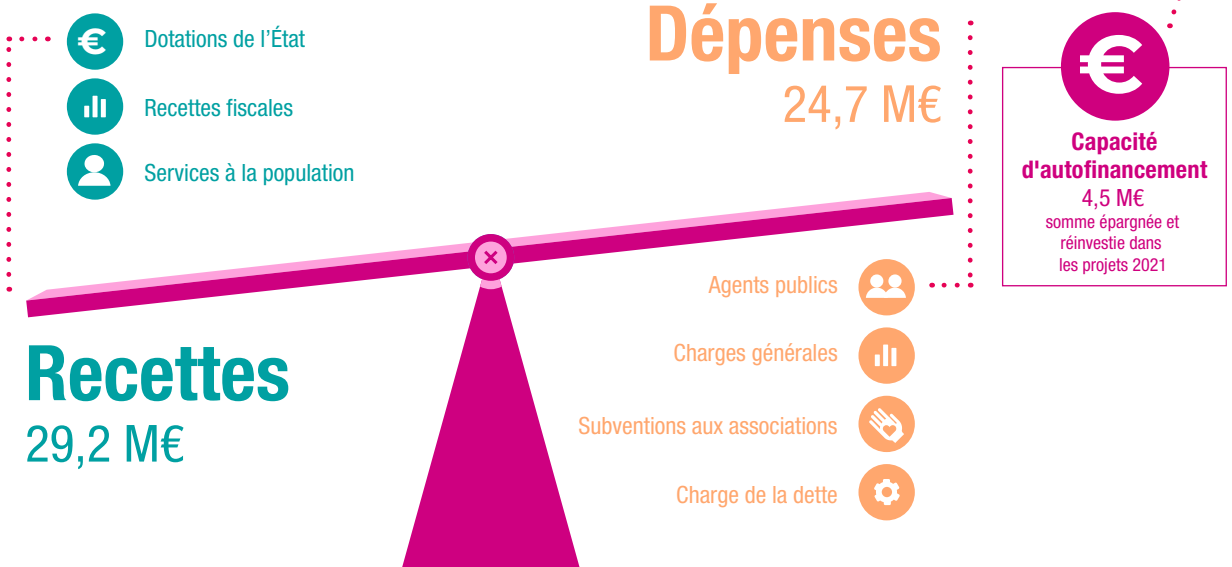

protection



**4,8 millions €
d'investissements**

QUELQUES PROJETS POUR 2021

Entretien, rénovation et modernisation des **écoles**
et **structures d'accueil de loisirs**

Rénovation du **Skate Park**

Rénovation urbaine de **Kerfrehour-Châtaigneraie**

Développement numérique :
notamment la mise place d'une interface
en ligne dédiée aux services à l'utilisateur

Aménagement de la **voirie**

Véhicules propres



Retrouvez en détails
le budget 2021 interactif sur
www.lanester.bzh
(rubrique Mairie-Finances)

c'est voté

Retour sur les décisions adoptées lors de la séance du Conseil Municipal du 11 février 2021.

Rapport égalité femmes-hommes pour l'année 2020

Obligatoire pour les communes de plus de 20 000 habitants, ce rapport dresse le portrait de la collectivité et du territoire dans ce domaine : diagnostic, bilan des actions menées, perspectives... Cet outil d'analyse et de sensibilisation permet au comité de pilotage animé par Patricia Riou, conseillère déléguée à l'égalité femmes hommes, d'orienter l'action municipale en faveur de la réduction de ces inégalités à Lanester.

Voir page 21

Vote du Budget pour l'année 2021

Le budget de la ville s'équilibre à 41 347 473 € (+2,29 % par rapport au budget 2020)

- 29 344 430 € pour la section de fonctionnement
- 12 003 043 € pour la section d'investissement

Voir pages 8-9

Bilan des DIA pour l'année 2020

La Déclaration d'Intention d'Aliéner (DIA) est un acte juridique par lequel le propriétaire d'un

immeuble ou d'une parcelle notifie son intention de vendre son bien immobilier et les conditions de vente. Avec 422 DIA enregistrées en 2020 (+5 % au regard de l'année 2019), on constate une réelle dynamique à la hausse de ces mouvements immobiliers qui illustre bien l'attractivité de Lanester.

Avis de la commune sur la fusion des écoles maternelles et élémentaires Romain Rolland

Les conseils d'école des maternelles et élémentaires se sont réunis de manière extraordinaire le 1^{er} février et ont voté en faveur de la fusion maternelle/élémentaire qui a notamment pour conséquence de créer un poste de direction à temps complet.

Attachée à l'identité de nos écoles, en particulier les maternelles, qui sont des pôles de vie incontournables de nos quartiers, la municipalité émet un avis favorable mais reste vigilante sur cette décision qui émane d'une proposition de l'éducation nationale. Cette fusion ne doit pas annoncer une systématisation des regroupements scolaires.

EN BREF

Subventions aux associations

Après une année 2020 qui a fortement perturbé la vie associative, la ville marque son soutien par une hausse de 1% des subventions aux associations pour un montant total de 556 522 €.

Attribution d'une subvention à l'association LANIAAC

L'adoption d'un plan de soutien aux commerces de proximité en réaction à la crise sanitaire en 2020 comprenait un volet dédié à l'animation commerciale. Les orientations budgétaires partagées lors du conseil du 17 décembre dernier ont affirmé la poursuite de ce plan de soutien en 2021. Forte du succès d'une première action initiée à l'automne, l'association LANIAAC a sollicité un soutien financier à hauteur de 3000 € pour renouveler une opération collective en février qui a mobilisé plus de 40 commerces du centre-ville.

Indemnités de fonction des élu.es - modificatif

Conseiller municipal ayant rejoint l'équipe en novembre dernier, M. Chambelland va s'investir en appui du Maire et des adjoints concernés dans le suivi des actions de prévention des risques sur le territoire. Le conseil a voté la mise à jour du tableau des indemnités des élus en y intégrant M. Chambelland comme « conseiller municipal avec mission ».

PROCHAIN
CONSEIL
MUNICIPAL

Jeudi 25 mars
Hôtel de Ville, 18h
Ordre du jour et délibérations
consultables sur
www.lanester.bz

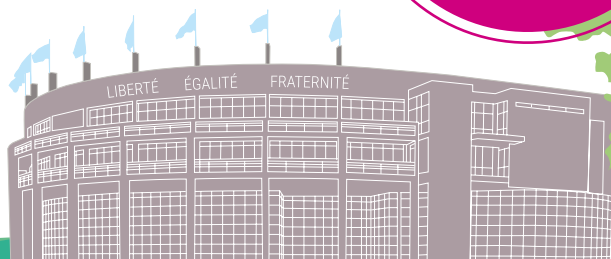

Lanester en images.....



Catherine Le Gourlay-Denis sur Facebook



Maria Fleury @Amenah sur Twitter



Nathalie Maury Poitea sur Facebook



Kevin Bobby sur Instagram

→ ↑
**Regards sur Lanester aperçus
sur les réseaux sociaux...
Merci pour ces belles contributions !**

TRANSITION



Ville en transition, Lanester est pleinement engagée dans la construction d'une ville où qualité de vie va de pair avec préservation de l'environnement et satisfaction des besoins présents et futurs.

vert l'a



Investie, la jeune génération sème les graines de son futur, plus vert.

Les envies qu'elles soient individuelles ou associatives, qu'elles prennent vie dans les écoles, dans l'espace public ou dans les équipements municipaux ne manquent pas. Les éditions du Budget Participatif ont mis en avant la sensibilité des Lanestériens en faveur de la préservation de l'environnement et de la présence de la nature en ville. Cette ambition est partagée par la municipalité qui souhaite accompagner, encourager, faciliter les initiatives citoyennes et collectives pour expérimenter des chantiers fédérateurs et construire ainsi la ville de demain.

Volonté politique

Avec une adjointe, Rose Morellec, en charge de l'aménagement urbain, des mobilités et des transitions et un adjoint, Maurice Péron, chargé de la végétalisation de la ville, la volonté d'agir en faveur de la transition écologique et d'innover face aux enjeux climatiques est clairement affichée.

Plus végétal, moins minéral

S'engager face au changement climatique, c'est réintroduire la nature

en ville et repenser les aménagements de la voirie en développant les alternatives au tout bitume. Végétaliser la ville, passe notamment par la création d'îlots de fraîcheur, l'aménagement de trames vertes au cœur de l'espace urbain, la plantation d'essences endémiques mais aussi la création d'espaces nourriciers pour encourager la transition alimentaire sur la commune.

Jeune génération engagée

Pierre essentielle de l'édifice, la jeune génération s'empare du sujet entraînant avec elle les adultes. À l'image de la Maison de la Petite Enfance labellisée « écolo crèche », les écoles Joliot Curie et Paul Langevin s'engagent vers une « éco-école » avec la labellisation « Établissement en Démarche globale de Développement Durable (E3D) ». Ces petites graines plantées ici et là, collectivement, montrent la voie et créent l'envie d'expérimenter ensemble de nouvelles façons de vivre la ville •

FFH Photographies

avenir



Les écoles Joliot Curie et Paul Langevin sont engagées dans la labellisation « Établissement en Démarche de Développement Durable » (E3D) en partenariat avec la Ville de Lanester.

Les écoles n'ont bien sûr pas attendu ce label pour mettre en place des projets estampillés « Développement Durable ». À force d'entendre ces 2 mots, il peut nous arriver de ne plus vraiment savoir ce qu'ils signifient. Le Développement Durable permet la satisfaction des besoins du présent sans compromettre la capacité des générations futures à satisfaire les leurs. Qui donc est mieux placé que les 1^{ers} concernés pour comprendre cela ? Les enfants en sont conscients et savent être entrepreneurs et enthousiastes quand il est question de leur environnement présent et futur. La labellisation E3D inscrit les projets scolaires déjà existants dans une politique globale de l'établissement (gestion des locaux,

matériel, projets pédagogiques...) en développant des partenariats avec les acteurs locaux. Pour que le « développement durable », ne soit plus un simple concept mais un vrai mode de vie, de penser, d'agir et d'appréhender le monde.

Réflexion, actions

Chaque école candidate pour obtenir le label. Après avoir établi un état des lieux en matière de développement durable, les 1^{res} actions sont définies collectivement en s'appuyant sur les 17 objectifs de développement durable fixés par l'ONU à l'horizon 2030. La 2^e année après l'obtention du label, est celle du bilan et de la poursuite de nouvelles actions. Le dynamisme inhérent aux projets tient avant tout à l'esprit collectif qui

les anime. Enfants, parents, enseignants, personnels d'entretien et de restauration, animateurs... sont partie prenante et soutenus par les acteurs locaux tels que les associations et la municipalité •

COMÉDIE MUSICALE

Le 1^{er} juin, une cinquantaine de CE2 de l'école Paul Langevin jouera leur comédie musicale à Quai 9. Les enfants qui rêvent d'ailleurs rencontrent des oiseaux migrateurs. Lors de leur voyage, ils constateront les perturbations du réchauffement climatique sur les êtres vivants et leur environnement. Ensemble, ils les dépasseront, à force d'entraide et de solidarité. Travail documentaire, création des costumes et des décors, écriture, rencontres avec une artiste plasticienne et une metteuse en scène... Le projet, global et collectif, s'inscrit parfaitement dans une démarche de développement durable.

« Générations futures ? »

Retrouvez la vidéo
du dépavage collectif
à l'école Langevin sur
www.lanester.bzh

ÉCOLE JOLIOT CURIE

Ambassadeurs et créateurs

Pour Ludovic LOSQ, directeur de l'école Joliot Curie labellisée en niveau 2 cette année, « *la démarche est transversale. Des projets menés par plusieurs classes font écho sur l'ensemble de l'établissement et touchent ainsi les enfants et leurs parents.* » En 2020, les élèves de CM1-CM2 ont travaillé avec l'artiste designer Sarah Laubie à partir d'objets récupérés. Ils ont fabriqué des masques transformant ainsi des déchets en œuvres originales présentées lors d'un défilé

et d'une exposition « Parure(s) bretonnes ». De même, depuis l'année dernière, l'école participe à la création d'un Cabinet de Curiosités avec l'aide de l'atelier municipal d'arts plastiques.

Ils se jettent à l'eau

Cette année, les élèves en cycle 3 sont activement engagés dans les projets de Lorient Agglomération : « S eau S Blavet » et « S eau S littoral » qui les sensibiliseront à la qualité de l'eau, à la biodiversité et à l'éco-citoyenneté. Ils étudieront

l'eau et la biodiversité sous tous ses aspects : scientifique, économique, symbolique, émotionnel, artistique. Les élèves de CM1 et CM2 seront également « Conseillers de l'océan » en partenariat avec Océanopolis. Ils étudieront l'impact de l'homme sur les océans. Ils ont pour mission de réfléchir à l'impact du plastique, comment diminuer et recycler nos déchets, que faire de nos masques si nombreux ? En mars, les élèves iront visiter la déchèterie afin de comprendre l'importance du tri.

ÉCOLE PAUL LANGEVIN

Jouer, manger, créer

Pas encore labellisée E3D, l'école Paul Langevin a choisi trois thématiques à mener sur plusieurs années, le temps pour les élèves de voir leurs projets se concrétiser.

Espace partagé, utilisé sur le temps scolaire et périscolaire, la cour d'école, concentre toutes les attentions et toutes les imaginations. « **La cour d'école, végétalisation et égalité filles-garçons** » constitue un 1^{er} axe de travail. « **Mieux manger** » est dans toutes les bouches. Ce 2^e axe, visera à développer les circuits courts et aller vers le zéro gaspillage. Mêlant les « **arts et la biodiversité** », le 3^e axe mettra en scène une comédie musicale sur le thème du « voyage avec les oiseaux migrateurs ». (Voir encadré ci-contre)

Mini forêt, gros projet

Moins grise et plus verte, c'est ainsi que les élèves de l'école Paul Langevin imaginent leur cour. Pour cela, ils ne se contentent pas de rêver en la dessinant sur une

feuille. Aidés de leurs parents, de leurs enseignants et des services municipaux, ils se sont retroussés les manches pour créer une mini forêt. Ce projet est né d'une rencontre entre la Ville et l'équipe enseignante autour d'enjeux communs : éduquer au développement durable et végétaliser la ville. « La forêt s'invite à l'école », projet reconduit tous les ans, est devenu cette année un projet de déminéralisation (méthode québécoise) suivi d'un projet de végétalisation (méthode japonaise), le tout mené avec la méthode lanestérienne. La coopération innovante a donné lieu à un chantier expérimental et collaboratif qui mobilise les habitants et la Ville dans le « faire ensemble ».

Québécois-japonais-lanestérien

En janvier, une cinquantaine d'élèves a dépavé à la main une parcelle de la cour, préalablement décompactée par les services techniques municipaux. 540 plants seront semés selon la méthode Miyawaki, qui consiste à planter

de nombreuses essences d'arbres différentes pour optimiser la biodiversité avec en moyenne 3 arbres par m².

Poignées vertes

La forêt, en s'invitant à l'école, délivre une foule d'enseignements. « *On observe les arbres, les différentes essences, les saisons, les animaux. On aborde la gestion de l'eau, la lutte contre le réchauffement climatique, la solidarité...* » explique Mme Péron, enseignante en CE1 « *Les enfants regardent leur cour se transformer, ils se rendent compte que leur parole est écoutée. Les enfants ont motivé leurs parents et découvert une façon collective de travailler. Tout s'est fait dans un esprit d'échange joyeux malgré la pluie et le froid* » raconte Mme Péron. L'équipe enseignante souhaiterait qu'in fine chaque enfant soit responsable d'un arbre, mais c'est Dame nature qui décidera. Certains arbres pousseront, d'autres moins ou pas. Belle leçon d'humilité et d'humanité.

« Présentes ! »

vos bonnes

Les Lanestériennes et Lanestériens sont soucieux de leur qualité de vie et de celles des générations futures. Petit florilège d'initiatives citoyennes qui essaient en ville.

MAINS VERTES

Certains Lanestériens cultivent un lopin de terre dans des jardins partagés situés sur un terrain communal ou un espace relevant de bailleurs sociaux. D'une grande diversité, ces jardins s'inscrivent dans une démarche participative et fonctionnent selon un mode de gestion durable qui favorise la présence de la biodiversité en ville. On les trouve dans les quartiers de Bellevue, Kerfrehour, Kesler-Devillers, Locunel, Saint Niau...



Ville de Lanester

TERRE VIVANTE À L'ÂNE ESTHER

Nicolas et Laëtitia, ont proposé dans le cadre du budget Participatif 2018, la création d'une page sur le thème de la biodiversité dans « reflets », désormais bien installée en page 19 de ce magazine. Ils ont permis l'installation d'un potager urbain près du centre social Albert Jacquard, la diffusion d'une exposition itinérante sur la faune et la flore locales, l'installation de nichoirs à mésanges et d'hôtels à insectes dans les écoles et celle d'un hôtel à hirondelles et de chauve-souris à proximité du Scarh.



FFH Photographies



Ville de Lanester

AUPRÈS DE MON ARBRE

Juliette, Laurence et Jeanne ont eu l'idée de planter un verger urbain participatif lors du budget participatif 2019. Plantés autour de Ti Penher et du square Kernec, les arbrisseaux fruitiers donneront leurs 1ers fruits dès 2021.

Dans les trois prochaines années, une centaine d'arbres sera plantée pour embellir la ville, créer des îlots de fraîcheur afin de lutter contre le réchauffement climatique et protéger la biodiversité en ville.

idées

PETITES POUSSSES

Labellisée « écolo crèche » depuis fin 2019, la Maison de la Petite Enfance (MPE) a engagé une réflexion globale concernant son impact sur l'environnement afin d'améliorer la qualité de vie des enfants et des professionnels, et d'intégrer l'écologie dès le plus jeune âge. Cela concerne aussi bien l'entretien des locaux, les produits d'hygiène que les activités réalisées à partir d'objets de récupération ou dans le jardin sensoriel.



H. Colomer

parole
d' élu

Maurice Péron

adjoint en charge des travaux de voirie, de la végétalisation de la ville et de la propreté urbaine

« En encourageant les multiples actions en faveur de la préservation et du développement de la biodiversité sur notre commune, la municipalité prend toute la mesure du mouvement qui touche en profondeur notre société. Les initiatives qui permettent de retrouver, au quotidien, le contact avec le sol et la nature qui nous entoure, dessinent les contours d'une ville, où ici comme ailleurs, les êtres humains font le choix de renouer avec l'essentiel. »

UNE ARMÉE D' ACTIONS

Un cheptel de 12 moutons pâture sur 2 hectares de la base Forfusco (Force maritime des fusiliers marins et commandos), limitant le recours à au matériel mécanique et à l'énergie fossile pour entretenir le site, laissant ainsi la biodiversité reprendre du terrain. L'opération « 3 arbres plantés pour 1 arbre abattu » poursuit le même objectif. Lors de la réfection de l'entrée du site, 20 arbres ont été abattus, 80 espèces propices au climat breton ont été plantées.

Ville de Lannester

LE BUZZ DES BZZZZZZZZZZ

Bernard avait proposé d'installer des ruches sur le site pédagogique de la ferme de Saint-Niau lors du Budget Participatif 2017. Aujourd'hui, 5 ruches, dont une ruchette qui deviendra ruche au printemps, sont entretenues une fois par semaine par « l'api team » (animateurs et responsable du site de Saint Niau). Des animations pédagogiques sont ainsi proposées aux enfants dans le cadre d'activités scolaires et extrascolaires pour les sensibiliser au rôle de l'abeille dans la biodiversité.

Ville de Lannester

LANGUE BRETONNE

Quand la langue bretonne s'imisce dans la langue française, cela donne des bretonnismes. Ces derniers étaient à l'honneur lors du festival Les Deizioù de février à la médiathèque. Petit florilège de ces délicieuses résurgences bretonnes.

À partir des années 1950, la langue bretonne est moins parlée et sa transmission disparaît. Depuis les années 1980, son enseignement se développe grâce à un réseau d'écoles bilingues dont Lanester est un bel exemple. Environ 225 000



comment que c'est ?

personnes parlent le breton au quotidien. D'autres, parfois sans le savoir, utilisent des « bretonnismes », hérités de leurs parents ou grands-parents. Parfois considérées comme une faute de français, ces expressions, incongrues, drôles, voire incompréhensibles pour certains, prouvent que la langue bretonne est encore présente au quotidien et transmise entre générations.

Quelques expressions

« **Biz' à la carotte** »: Expression bilingue avec biz (doigt). Pour se moquer d'un enfant qui vient de faire une bêtise ou qui pleure, on tend un index et on le frotte avec l'index de l'autre main, en lui disant sur un air de comptine.

« **Celle-là, c'est une pikez** »: Pikez, nom breton de la pie-grièche, au figuré: chipie, coquine, enquiquineuse ou commère qui adore lancer des piques ou des coups de becs acérés comme celui de la pie.

« **Comment que c'est** »: ou « comment que c'est avec toi ? », expressions courantes pour demander « comment ça va ? ». Calque exact du breton, « penaos eo ? ».

« **Y a eu du reuz** »: Il y a eu du reuz: du bruit, de l'agitation. L'équivalent du « buzz » en anglais.

Quelques définitions

Coaguer: cabosser, froisser, bosseler

Glabousser: bavarder, parler sans réfléchir, radoter

Grignouser: pleurnicher, rechigner. Un grignous est un pleurnichard, un ronchon

Karguer: charger, remplir: « J'ai kargué mes bottes »

Lonker: avaler comme un glouton, engloutir, boire avec excès. Un lonker est un ivrogne.

Ribouler: passer et repasser, ne pas tenir en place, faire la fête.

Strinker: éclabousser, faire gicler

Quelques double-sens

L'usage de certains mots français signifie parfois tout autre chose en breton pouvant donner lieu à quelques malentendus assez cocasses... Il vous est certainement déjà arrivé de « faire de l'essence » avant « d'envoyer » votre belle-mère à la gare ? ». Ne soyez pas étonné, si votre belle-mère (encore elle) vous dit qu'elle a « été au lit avec le docteur », on lui a juste conseillé de rester alitée et de prendre ses louzous (médicaments). Si vous avez eu du goût à lire cet article, alors vous avez tout compris sinon « faut crocher dedans ! » et travailler un peu votre breton.

Pour en savoir plus:

• « Les bretonnismes » d'Hervé LOSSEC

• « Les 1 000 premiers mots en Breton » de Lukian Kergoat

Un bretonnisme est une tournure propre à la langue bretonne passée dans la langue française. Il peut s'agir d'une tournure grammaticale traduite mot à mot ou d'un mot breton passé dans le français local.

Défi en ligne

Pour participer au grand défi de la semaine pour les alternatives aux pesticides, vous devez réaliser une ou des actions parmi 10 propositions. Par exemple, cuisiner un repas 100 % bio et de saison, réaliser un hôtel à insectes ou participer aux animations organisées près de chez vous. Prenez des photos ou des vidéos de vos défis réalisés, et partagez-les ensuite sur les réseaux sociaux. Vous pourrez peut-être remporter un des lots à gagner.

www.semaine-sans-pesticides.fr/defi-en-ligne



Hôtel à insectes

Vous souhaitez dire adieu à l'utilisation des pesticides en favorisant l'installation des auxiliaires dans votre jardin? Construisez un hôtel à insectes. En créant des compartiments adaptés aux besoins et à l'habitat de chaque espèce, cet hôtel devient le meilleur foyer pour les insectes, tant en hiver pour se protéger du froid et se nourrir, qu'en été pour pondre. Une multitude de petites bêtes peuvent y trouver leur place. Il est donc important de mélanger les matières : feuilles sèches, pomme de pin, mousse, petits pots de terre, brindilles... Une fois réalisé, placez votre hôtel plein sud et à l'abri du vent.

www.leblogdici.fr/fabriquer-hotel-a-insectes-enfants

BIODIVERSITÉ

Pour fêter l'arrivée du printemps, participez, du 20 au 30 mars, aux animations proposées lors de la semaine pour les alternatives aux pesticides.

sans pesticides



Programme sous réserve de l'évolution du contexte sanitaire

Le retour des beaux jours est une période propice à l'utilisation de pesticides dans les jardins et potagers, ce qui a pour effet de tuer indifféremment tous les insectes.

Afin de modifier ces pratiques, le public est invité à s'informer sur les enjeux sanitaires et environnementaux des pesticides et sur les alternatives existantes. À cette occasion, plusieurs événements sont organisés à Lanester et dans le pays de Lorient. **À la ferme de Saint-Niau, le dimanche 21 mars, de 14h30 à 17h**, l'association Fleurir Lanester proposera des animations autour de la faune et la flore de nos jardins. Les associations, l'Abeille Buissonnière et Volée de piafs, vous feront découvrir le monde des abeilles et celui des hérissons avec notamment la fabrication d'une caisse de nourrissage. L'entomologiste Michel Collin partagera son savoir sur la grande famille des insectes. Vous pourrez

même repartir avec du compost et du broyat pour fertiliser votre jardin. Vous découvrirez que la nature est généreuse et regorge de nombreuses richesses avec l'Association Horticulture et Loisirs de Lanester et leurs recettes très "Nature". Jean-Pierre Broseta prodiguera ses conseils sur le jardinage au naturel, **le samedi 20 mars de 10h à 17h à Jardiland**, et animera une conférence sur les auxiliaires du jardin, **le mardi 30 mars à 18h30 à la médiathèque de Lanester**. Par ailleurs, deux ateliers se dérouleront à la maison de quartier Ti Penher. Dans l'un, vous apprendrez à fabriquer vos produits d'entretien, **le mercredi 24 mars de 14h à 17h**, et dans l'autre vous cuisinerez des plantes sauvages fraîchement récoltées avec l'association Cueillir. **Le jeudi 25 mars de 9h à 14h. Au cimetière des bateaux de Kerhervy**, découvrez la diversité du milieu avec l'Observatoire du Plancton, **le samedi 27 mars de 16h à 18h**.

STAGE

à chaque âge, son stage

La Ville de Lanester accueille et accompagne des stagiaires leur permettant ainsi d'acquérir une expérience professionnelle au service de l'intérêt général.

Jardinier, animateur, cuisinier, aide à domicile, auxiliaire de puériculture, électricien, secrétaire, chef de projet, chargé de mission... La palette de compétences et de métiers est large pour mettre en œuvre les services publics lanestériens. En 2019, la Ville a accueilli 214 stagiaires dans des secteurs très différents : finances-comptabilité, établissements d'accueil pour personnes âgées et petite enfance, point bleu, éducation, enfance, jeunesse et sport, communication, culture, services techniques, citoyenneté... En 2020,

année impactée par la crise sanitaire, la Ville de Lanester a accueilli 121 personnes.

Profils

Lors d'un stage, les professionnels du service public ont à cœur de transmettre leur savoir-faire. Ils accompagnent des élèves scolarisés, des étudiants mais aussi des adultes en reconversion professionnelle. Selon les profils et les objectifs, le type de stage est différent. Les collégiens et lycéens peuvent effectuer un stage de découverte et d'observation pendant 1 à 2 semaines. Les élèves en Bac professionnel ou en BTS peuvent, lors d'un stage de 3 à 6 semaines, vérifier leurs compétences professionnelles pour le métier préparé. Les personnes en reconversion professionnelle peuvent demander un stage de 1 à 2 semaines avant de commencer une formation ou pour

conforter leur choix. Les stages de plus de 8 semaines ou 309 heures sur une année scolaire sont gratifiés. Ils concernent les étudiants qui doivent valider des compétences et mener un projet dans le cadre de leur cursus.

Anticiper

Plus vous démarrez tôt votre recherche, plus vous vous assurez de trouver un stage adapté à vos objectifs. Un formulaire spécifique est à adresser, accompagné d'un CV et d'une lettre de motivation, à la Direction des Ressources Humaines de la mairie au moins 1 mois avant la date de début de stage. Durant sa scolarité, une personne peut réaliser deux stages maximum afin de laisser à chacun l'opportunité d'obtenir une réponse positive •

Contact : Direction des Ressources Humaines : 02 97 76 81 59



MES DÉMARCHES

- **Remplir les formulaires** disponibles à l'accueil de l'hôtel de ville et téléchargeables sur www.lanester.bzh rubrique « Services/Demat services en ligne. » :
 - Imprimé de demande de stage
 - Formulaire d'accord préalable pour les stages en écoles maternelles
- **Pour les stages en écoles maternelles**, le stagiaire contacte la direction de l'école pour remplir le formulaire d'accord préalable à transmettre avec la demande aux Ressources Humaines.
- **Un certificat médical est obligatoire.**
- **Pour le secteur médico-social**, un test de dépistage COVID-19 doit être réalisé 2 jours avant le début du stage.

ÉGALITÉ

Tous les ans, depuis 1977, le 8 mars est l'occasion d'aborder la place de la femme dans le monde et de montrer les avancées mais aussi les retards en matière d'égalité femmes-hommes.

Cette année, « ONU Femmes », l'entité des Nations Unies consacrée à l'égalité des sexes et à l'autonomisation des femmes a choisi pour thème de la Journée Internationale des Droits des Femmes « Leadership féminin: Pour un futur égalitaire dans le monde de la Covid-19 ». Ce thème met en avant les efforts déployés par les femmes et les filles du monde entier pour façonner un futur et une relance plus égalitaires suite à la pandémie de Covid-19.

Priorité

L'équipe municipale compte une conseillère municipale déléguée à l'égalité entre les femmes et les hommes, ce thème étant une des priorités du mandat 2020-2026. Chaque année, la ville publie un

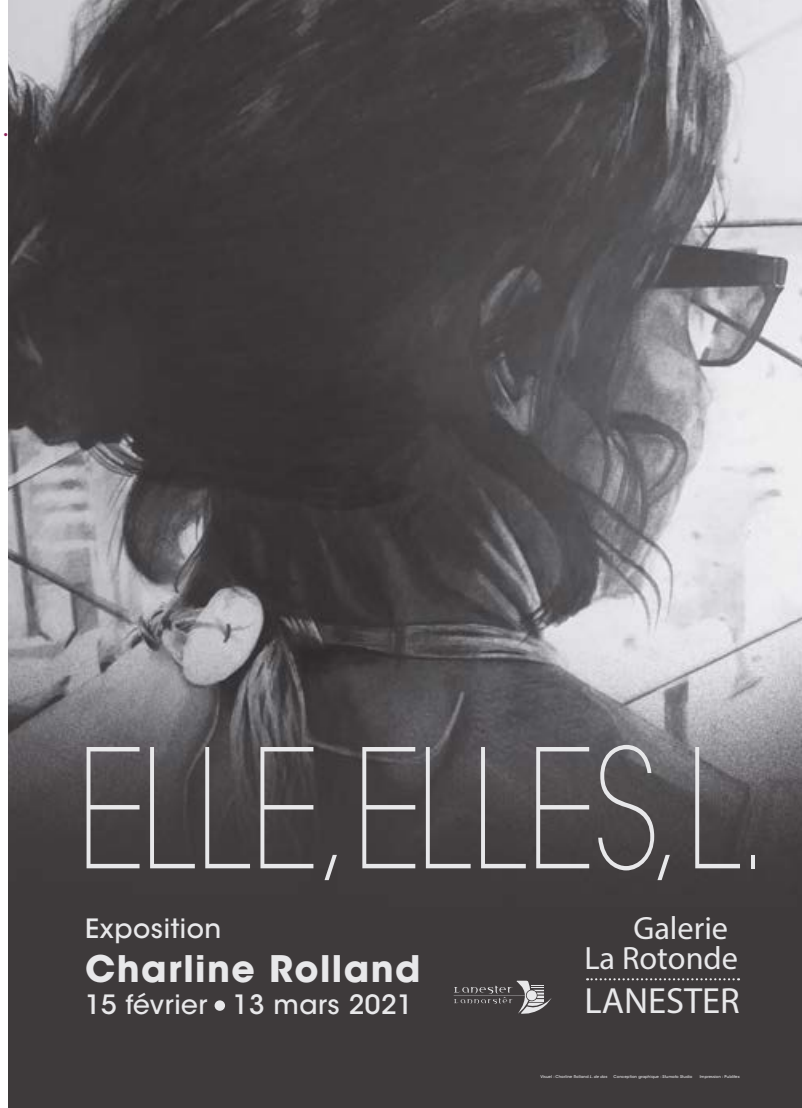

elles et ils

bilan de la situation de l'égalité entre les femmes et les hommes dans la collectivité et sur le territoire. Ce bilan annuel présente un état des lieux et recense les actions menées et à venir pour améliorer la situation. Ces données permettent de regarder la situation en face et de constater les évolutions d'une année sur l'autre. Ce document est consultable sur www.lanester.bzh.

Sensibiliser

En 2020 et en 2021, le contexte sanitaire a mis à mal l'organisation des événements autour du 8 mars à destination du grand public tels que la dictée de l'égalité habituellement suivie d'une projection et

d'un débat sur la lutte contre les discriminations ou encore le spectacle « Femmes sur le fil » de la compagnie « La Rigole » sur la vie des femmes entre 1914 et 1918 qui aurait dû avoir lieu à Quai 9 en mars.

Actualité criante

Le sujet est pourtant toujours d'actualité. En effet, les violences intra-familiales et conjugales faites aux femmes ont augmenté pendant les périodes de confinement et les conditions de travail de certains métiers, majoritairement occupés par des femmes (secteur médico-social, distribution, éducation...) se sont dégradées. En dépit des contraintes et des limites imposées

par le contexte sanitaire, la ville de Lanester poursuit sa démarche de dynamique numérique en partageant sur les réseaux des informations et des portraits du 1^{er} au 31 mars sur le thème de l'égalité et vous invite à partager une photo avec le # LanesterEgalite et #jiflanester du 8 au 13 mars 2021 •

« ELLES. ELLE. L. »

Invitée par la Ville de Lanester, Charline Rolland nous livre en toute liberté le regard d'une femme sur une/la femme. A partir de photographies, l'artiste a réalisé 10 dessins d'une même femme que l'on suit dans son quotidien à la manière d'un documentaire. L'exposition est visible jusqu'au 13 mars à la Galerie la Rotonde, dans le hall de l'hôtel de ville.

à venir da zont

ÉDUCATION

La rentrée scolaire est encore loin mais le temps des inscriptions est déjà là. Mode d'emploi et agenda.

Les premières inscriptions dans une école maternelle ou élémentaire publique de Lanester sont à effectuer au service enseignement de la mairie sur présentation du livret de famille et d'un justificatif de domicile.



le temps des inscriptions

1^{re} inscription dans une école maternelle publique

Elle concerne les enfants nés en 2019. L'admission de l'enfant sera validée par la direction de l'école en fonction des effectifs et des directives imposées par l'Éducation Nationale. Pour les dérogations de périmètre, un imprimé est à compléter.

Quand ?

À partir du **mardi 6 avril** pour les enfants habitant à Lanester et à partir du **lundi 17 mai** pour les enfants extérieurs à la commune.

Inscription dans une école élémentaire publique

Elle concerne les enfants scolarisés en grande section en 2020-2021 dans une école publique de Lanester. Un

certificat de préinscription en classe de CP sera remis aux familles par mail ou par les enseignants des écoles maternelles. Les parents devront se présenter à l'école élémentaire indiquée sur le certificat.

L'enseignement bilingue français-breton se fait dans les écoles maternelles Eugénie Cotton et Renée Raymond ainsi qu'à l'école élémentaire Romain Rolland •

EXPOSITION

L'art pour survivre

Pendant le confinement, l'association L'art s'emporte a distribué un « kit de survie artistique » à tous les participants de ses ateliers artistiques. Ce kit comportait des consignes en lien avec les projets développés par l'association durant l'année, tels que le street art ou encore les œuvres du musée de Pont-Aven, des planches de dessins à compléter, des tableaux célèbres à colorier, du collage etc.... Tous les dessins sont rassemblés dans un beau livre, à l'image d'un catalogue d'artistes, mettant ainsi à l'honneur le travail des participants pendant cette période particulière. Les 80 œuvres originales sont présentées dans le cadre de l'exposition « L'Art

s'emporte, les ateliers mars-avril 2020 » visible du 7 au 24 avril dans le hall de la médiathèque.

Port du masque et nettoyage des mains obligatoires dès l'entrée.



An arz evit chom bev

Da vare ar c'hogniñ abalamour d'ar c'hCovid-19 e oa bet ar gevredigezh L'art s'emporte é sevel ur seurt « kit dreistbeviñ arzel » hag a oa bet roet da ruzh berzhidi an atalieroù arz, da c'hortoz an distro d'an atalieroù. Er c'hitse e oa kemennoù stag doc'h ar raktresoù a oa ar stern get ar gevredigezh e-pad ar blez An 80 oberenn orin a vo roet da welet en diskouezadeg « L'Art s'emporte, atalieroù Meurzh-Ebrel 2020 » etre ar 7 hag ar 24 a viz Ebrel e hall ar vediaoueg.

Rekis eo gwiskañ ur maskl ha naetaat an daouarn pa zaer tre.

FESTIVAL PÊCHEURS DU MONDE

Le festival Pêcheurs du monde s'adapte au contexte sanitaire et emprunte un itinéraire bis et au long cours pour maintenir sa 13^e édition à flot.

Habituellement programmé au mois de mars, le festival Pêcheurs du monde envisage un nouveau scénario. De mars à septembre, plusieurs rendez-vous en présentiel et distanciel seront proposés. Par ses nouvelles actions, le Festival continuera à nourrir la réflexion sur les océans, sur les liens entre l'homme et la nature et à défendre un point de vue différent sur la pêche dans le monde.

Trois temps forts

En mars-avril, le festival maintient ses actions culturelles en milieu scolaire pour sensibiliser au monde de la pêche et apprendre à décrypter les images. **Du 22 mars au 5 avril**, la sélection officielle des films 2021 sera proposée sur la plate-forme Kub, le web média breton sur www.kubweb.media. Compétition de films, Prix du Public, interviews des réalisateurs seront au programme.

Parce qu'un festival est aussi un temps de rencontres et d'échanges, un lieu de naissances de projets, cet itinéraire bis se clôturera en septembre par les Reflets de la 13^e édition en présentiel : escales en pays de Lorient, projections de films lauréats, rencontres avec les réalisateurs... L'escale à Lanester proposera une soirée cinéma-débats **jeudi 23 septembre à 18h** à la salle Tam-Tam de la médiathèque avec les projections de « Notre mer de déchets » de A.Ulea et M. Azzouz suivi de « Sauveurs de baleines, les héros de l'île de Campobello » de U.Marquardt. Le reportage graphique « L'homme et la mer » de Cécile Dupuis sera exposé à la médiathèque Elsa Triolet, **du 16 au 30 septembre**.

Retrouvez le programme complet sur www.pecheursdumonde.com.

Covid 19 et tri des déchets

Il est important de respecter des règles de tri pour éviter les risques de contamination et assurer la protection des agents en charge de la gestion des déchets.

- **Les masques chirurgicaux et gants usagés** sont à jeter en sacs fermés dans la **poubelle noire** (déchets non recyclables).
- **Les mouchoirs à usage unique** sont à déposer dans des sacs biodégradables fermés dans la **poubelle verte** (biodéchets). Ces sacs sont disponibles en déchèterie et en mairie.
- **Seuls les emballages** peuvent être déposés en vrac dans la **poubelle jaune**.

Bricolage et jardinage

Les travaux d'entretien, de bricolage et de jardinage utilisant des appareils à moteur ne sont autorisés qu'aux horaires suivants : du lundi au samedi : 9h-12h et 14h-19h et les dimanches et jours fériés : 10h-12h. Penser à ceux qui font la sieste vous évitera une amende de 68 €.



UNICEF

Depuis le 20 novembre 2009, la ville de Lanester s'inscrit dans le projet « ville amie des enfants », une action de l'Unicef. À chaque nouveau mandat, le maire et son équipe municipale s'engagent pour un plan d'actions envers les enfants et les jeunes de la commune.



Leonel Larochie

Être « ville amie des enfants » est un véritable investissement des élus, des agents municipaux, des partenaires éducatifs du territoire. Pour renouveler sa candidature auprès de l'Unicef et conserver son titre, la ville de Lanester doit répondre à 5 engagements.

2021-2026

Durant les 5 prochaines années la ville de Lanester s'engage à apporter des réponses aux enfants et aux jeunes de la commune pour leur bien-être, leur protection, leur éducation. Des actions diverses seront valorisées sur le territoire. Certaines porteront sur la nutrition avec la production de légumes bio pour approvisionner en circuit court des établissements publics,

Les enfants de l'école Pablo Picasso présentent le tapis à histoire qu'ils ont réalisé. (photo d'archive, 2019)

la création d'espaces nourriciers dans les programmes d'urbanisation ainsi que le renforcement des labels « écolo-crèche » et « éco-école » afin d'éduquer les enfants aux démarches écologiques. D'autres actions seront orientées contre l'exclusion et la discrimination avec l'ambition de fonder un comité local de prévention de la délinquance répondant aux objectifs de ville sereine, ainsi que la poursuite de la politique éducative de prévention.

Maillage

L'action principale reste l'éducation. Cette action est possible grâce à un important maillage en matière d'accompagnement des enfants et des jeunes. C'est une volonté politique de l'équipe municipale et les acteurs de terrains sont nombreux : animateurs dans les écoles et centres de loisirs de nos enfants, agents de développement local au sein des différents quartiers de la commune, animateurs du Pa@,

des coups de pouces clés, du conseil municipal des enfants et également les associations de terrain comme l'Art s'Emporte ou la sauvegarde 56. Tous œuvrent dans un même but : accompagner les enfants et jeunes de Lanester en leur apportant une écoute, un accompagnement, des réponses.

Partenariat

La ville de Lanester noue un partenariat fort avec l'Unicef et s'engage à collaborer à plusieurs actions de l'association : contribuer à la grande consultation nationale pour les 6/18 ans ; participer au prix Unicef littérature jeunesse dans la catégorie 6/8 ans avec les écoles Paul Langevin, Pablo Picasso, Henri Barbusse. Ainsi que, l'illumination en bleu de l'hôtel de ville pour la journée internationale des droits de l'enfant le 20 novembre, ou encore la participation au rassemblement départemental avec les autres « villes amies des enfants » du territoire local .

ma ville, mon amie

bouger fiñval

EXPOSITION

Le photographe lorientais Jean-Pierre Noury redonne vie aux véhicules des années 70 abandonnés par leurs propriétaires.

L'histoire démarre en 2009, dans le Lot, où au détour d'un chemin, l'œil expert de Jean-Pierre Noury est attiré par des voitures abandonnées en pleine nature. Cette scène improbable, il ne peut s'empêcher de la photographier en se disant qu'il en fera quelque chose un jour. En 2015, après une première exposition à Quimper, sa série « Les oubliées de la route » voyage en France, en Europe et se rendra, en 2022, à New York.

L'œil dans le rétro

Ses modèles, Jean-Pierre Noury les trouve en Bretagne et en Occi-

DU 22 MARS AU 17 AVRIL
Galerie La Rotonde,
Hôtel de ville



les oubliées de la route

tanie où il a des attaches familiales. Ses terrains de jeu sont les bois, les terrains privés et les fonds des petits garages perdus en campagne. « *Il y a la découverte puis l'attente du bon moment, du bon angle... cela peut prendre des heures! Il m'arrive de revenir plusieurs fois au même endroit. Parfois les véhicules ne sont plus là, reste mes photos, seules traces de leur dernière demeure.* » Jean-Pierre Noury a toujours l'œil dans le viseur, c'est son métier. Producteur et réalisateur audiovisuel depuis 25 ans, il trouve dans la photographie de quoi nourrir un besoin de créer, libéré de toutes contraintes. « *Un jour, je me suis décidé à faire cinq tirages pour*

voir... et là, ça a été le déclic. » Les voitures des années 70, il a baigné dedans étant enfant. Cette exposition est un hommage à son père. « *Mes parents et grands-parents travaillaient dans la fabrication de pièces détachées sur des modèles mythiques comme la DS ou la 2CV.* » Lorsqu'il le peut, le photographe recueille l'histoire de son modèle, de cette matière pourrait naître un livre.

Belles endormies

L'exposition présentée à la Galerie La Rotonde se compose d'une vingtaine de photographies. Jean-Pierre Noury l'a construite au fil de son inspiration. « *Même si exposer son travail n'est pas une démarche*

facile, J'aime échanger avec le public. C'est très enrichissant de se confronter au regard des autres, de voir les réactions suscitées par mes photos. » Il affirme son parti pris de garder l'image originale, sans mise en scène, avec très peu de retouches. De ses clichés se dégage une incroyable lumière qui sublime la tôle et réveille une nature omniprésente. Décor ou camouflage, la végétation reprend ses droits au détour d'un volant ou d'une lunette arrière. « *Je ne sais jamais à l'avance ce que je vais trouver, le temps fait son œuvre différemment, chaque pièce est unique. Leur état en dit long sur ce qui leur est arrivé.* » Froissées, déformées, percées ou défigurées ces abandonnées de la route ressemblent à de belles endormies. •
www.lesoublieesdelaroute.photography

DANSE

Un projet se prépare pour l'été. Une rencontre entre trois publics autour de la danse entre danseurs professionnels, amateurs et résidents du foyer de vie *Le Chêne*.

C'est un sacré challenge pour les résidents du foyer de vie *Le Chêne* ! Ils préparent un spectacle pour le festival *Danses à Kerhervy*, créé par les chorégraphes de la compagnie *Eskemm*. Ce spectacle s'inscrit dans la programmation du festival qui aura lieu du 7 au 10 juillet, si les conditions sanitaires le permettent.

Gestuelle

Le foyer de vie *Le Chêne* accueille des adultes en situation de handicap mental et/ou atteints de troubles psychiques. Les résidents et leurs accompagnants sont motivés par cette nouvelle expérience et s'entraînent tous les mois avec



Aurore Salomé-cochard

territoires partagés

Fadil Kasri et Karine Le Bris pour apprendre à se déplacer dans l'espace, dans son espace à soi, à explorer les mouvements du corps dans l'amplitude du geste, la posture et produire un mouvement dansé qui leur est propre. Depuis novembre, les deux chorégraphes retrouvent les résidents une fois par mois à Quai 9. Ici, pas de cours de danse, on apprend à se découvrir, à écouter son expression corporelle. Les résidents sont guidés avec des petits ateliers : petits ou grands mouvements, déplacements, apprendre à se situer par rapport aux autres, à écouter le rythme de la musique, à créer une phrase dansée, à improviser. On ne

peut pas se tromper, juste se laisser aller à cette nouvelle pratique.

Mouvement

Cet atelier chorégraphique de 9 mois, coordonné par la Cie *Eskemm*, s'inscrit dans une démarche de création plus importante. D'un côté, les danseurs amateurs du *Cecap*, une école de danse de Lorient, de l'autre côté, les résidents et accompagnants du foyer de vie *Le chêne*. Ils construisent, chacun de leur côté, des phrases dansées lors de 5 à 6 ateliers. À partir du mois d'avril, les deux groupes partageront leurs efforts lors de 6 ateliers pour aboutir à un travail collectif. Karine et Fadil

Les 15 résidents du foyer de vie *Le Chêne* en atelier.

créent une mise en scène originale « territoires partagés » où 23 individus se rejoignent. Le vocabulaire chorégraphique se dessine alors, avec les singularités de chacun.

Cadence

Tous les mois, les ateliers de la compagnie sont très attendus par les résidents du foyer de vie *Le chêne*. C'est devenu un rituel. Résidents permanents et patients de l'accueil de jour se retrouvent pour partager un aparté où les corps se détendent et s'expriment. Les bénéfices sont réels. La danse, langage corporel permet à certains résidents de communiquer avec l'autre plus aisément. Cette expérience est très positive pour tous, résidents et accompagnants. Ils partagent un projet commun, où le handicap disparaît au bénéfice de la création et l'expression chorégraphique •

SPORT OLYMPIQUE

Lanester s'engage dans l'aventure olympique des Jeux 2024 de Paris en posant sa candidature pour le label Terre de Jeux.

Les Jeux Olympiques d'été se dérouleront à Paris en 2024, soit 100 ans après l'organisation des derniers en France. Une belle occasion de renouer avec l'esprit olympique et ses trois valeurs fondatrices, l'excellence, l'amitié et le respect. Si l'olympisme est une philosophie de vie, le sport et l'activité physique sont deux éléments essentiels pour rester en forme et en bonne santé. Pour ces jeux, Tony Estanguet, président du Comité d'organisation des Jeux olympiques et paralympique, souhaite, que ce ne soit pas la candidature d'une seule ville mais, celle de tout un pays. Cette idée se concrétise par la création d'un label baptisé "Terre de Jeux 2024" qui vise à créer un lien entre le futur événement et la population française en associant tous les territoires.

Un label national

Terre de Jeux 2024 s'adresse à toutes les collectivités territoriales et aux structures du mouvement sportif, quels que soient leur taille et leurs moyens. Pensé en étroite concertation avec les



Un label pour vivre l'aventure du sport et des Jeux.



acteurs locaux, ce label va permettre à chacun de contribuer, à son échelle, à trois grands objectifs: la célébration, pour faire vivre à tous les émotions des Jeux; l'héritage, pour changer le quotidien grâce au sport; l'engagement, pour que l'aventure olympique et paralympique profite au plus grand nombre. Terre de Jeux 2024 entend fédérer une communauté d'acteurs locaux convaincus que le sport change les vies. Chacun pourra s'enrichir des expériences de l'ensemble du réseau, révéler le meilleur de son territoire, et donner de la visibilité aux initiatives de sa collectivité. Les collectivités labelli-

sées s'engagent à développer des actions pour promouvoir le sport et les Jeux auprès de leurs habitants, dans le respect de la Charte Olympique et de la charte éthique de Paris 2024.

Une aventure locale

En s'engageant dans cette aventure, la ville de Lanester affirme sa conviction que le sport, est un incomparable vecteur de rassemblement et un formidable outil d'éducation. Portées par la Direction éducation, enfance, jeunesse et sport en collaboration avec l'ensemble des partenaires publics et privés, des actions nouvelles vont se mettre en place et des actions existantes vont se poursuivre en lien avec les Jeux. Le label peut se décliner sous différentes formes, par exemple autour de programmes en faveur de l'éducation par le sport, du sport santé ou du handicap. Toutes les actions envisagées peuvent faire l'objet d'un partenariat entre la Ville et les acteurs du sport. Si des initiatives comme le Centre Municipal d'Initiation Sportives ou la fête du sport existent déjà, elles pourront prendre une autre dimension. L'objectif est de valoriser toutes les actions pour tous les publics et tous les niveaux et cela au-delà de 2024.

terre de jeux

APPRENTISSAGE

Speak French ? Falar Francês ?

Vous souhaitez être bénévole ou apprendre le français ?

- Contactez le CÉAS : 07 49 83 39 05 ou ceas.lanester@gmail.com
- Permanences : vendredi – 10h à 12h – EsKale, 1 rue Louis Pergaud (période scolaire uniquement)

Depuis début mars, le Centre d'Étude et d'Action Sociales (CÉAS) propose des cours d'alphabétisation à l'EsKale 4 jours par semaine. Ces cours sont destinés à un public non francophone, présent sur le pays de Lorient.

Dans le cadre du contrat de ville, la ville de Lanester, l'État, BSH et la Caf du Morbihan soutiennent le CÉAS pour poursuivre les cours d'alphabétisation sur le territoire communal. La demande était forte et grandissante depuis l'arrêt des cours de la CSF en juin 2019.

Origine

Les 16 bénévoles du CÉAS, de l'antenne lanestérienne, se sont rencontrés plusieurs fois ces dernières semaines afin d'être prêts pour accueillir les premier.e.s apprenant.e.s. Pour beaucoup, c'est la première fois qu'ils vont donner des cours de français à des adultes non francophones. Les apprenant.e.s sont de toutes origines, certains ont eu la chance de faire des études dans leur pays de naissance, d'autres ont tout à

apprentissage sont répartis en plusieurs niveaux. Pour les grands débutants, il s'agit de savoir se présenter, se faire comprendre dans la vie de tous les jours. Pour d'autres, ils viennent suivre ces cours pour passer le DELF (Diplôme d'Étude en Langue Française), et ainsi, valoriser un diplôme qu'ils ont eu dans leur pays.

Apprenons

À raison de 2 cours de 1h30 par semaine, le niveau en français peut vite progresser pour les apprenant.e.s. L'apprentissage est ludique : jeu de rôle, cours audio, cours audiovisuel, via les outils

numériques... Tous les moyens sont mis en œuvre pour un parcours initiatique et intense. Expression et compréhension orale ou écrite, grammaire, conjugaison, la langue de Molière est étudiée pour chaque niveau. Les apprenant.e.s s'engagent à suivre les cours assidûment, paient une participation en fonction de leurs ressources. Une cinquantaine de personnes a été recensée sur le pays de Lorient.

Insertion

Apprendre le français, c'est bien ! S'intégrer dans un parcours d'insertion, c'est mieux ! Le CÉAS s'associe à tous les partenaires du territoire pour offrir aux apprenant.e.s un accompagnement global. Les responsables du CÉAS ont déjà pris contact avec AGORA services, le PIMMS de Lorient, Cités-Lab... pour que l'insertion des apprenant.e.s soit complète. En effet, l'arrivée sur le territoire français est souvent un parcours du combattant, et l'accès à l'emploi est essentiel. La pratique de la langue française devient un vecteur d'intégration et de socialisation.



12 cours par semaine, débutants et non débutants, du lundi au vendredi.



- 1 DES NOUVEAUX
COMMERCES SUR LE
MARCHÉ PLACE JEAN
MAURICE LE MARDI MATIN**
- Ostréiculteur **MALLET**
de Locoal-Mendon
 - **La gaufre qui chante**
gaufres sucrée ou salée
 - **L'auberge du chemin de fer**
vente à emporter de plats

**COMMERCES OSTRÉICOLES
LE DIMANCHE MATIN**

- 2** Devant le PMU "Les Genêts"
rue Jean Jaurès
- 3** Devant le café "Le Cyrano"
avenue Kesler-Devillers
- 4** Sous les halles galeries
rue Marcel Sembat
- 5 THEMAROSE
Fleuriste**
122 rue Jean-Jaurès
Tél. 06 14 64 26 58

Aide aux loyers

Les commerçants concernés peuvent déposer un dossier par courrier ou via le formulaire en ligne sur www.lanester.bzh ou par mail à mairie@ville-lanester.fr.

Plus d'infos sur les modalités concernant l'aide aux loyers commerciaux sur www.lanester.bzh

le Carnet ar c'harned

DÉCEMBRE 2020

Mariages

12 : Laure Bruiant
et Denis Carron

Naissances

02 : Arnaud Schuster
14 : Mya Rolland
: Julia Ibanez
16 : Maïana Seillan
21 : Bertille Genest
23 : Guewen Kernin
26 : Shéryne Le Strat Belhadi
29 : Lysaïg Le Berre Loret

Décès

06 : André Portanguen, 91 ans
08 : Marcel Le Davadic, 95 ans
09 : Nurettin Gulbahar, 61 ans
11 : Marie Thersiquel
veuve Le Quere, 95 ans
: Maurice Bihan, 89 ans
16 : Gérard Pavic, 77 ans
17 : Anne Guiffant
veuve Gouiffes, 96 ans
: Marcel Baudet, 92 ans
23 : Pierre Traon, 77 ans
29 : Joël Posson, 59 ans
30 : Gilberte Bricet
veuve Priou, 79 ans

JANVIER 2021

Naissances

01 : Hava Tungur
10 : Alba Raimbaud
23 : Clémence Montangerand
31 : Shelsy Alliaume

Décès

01 : Emilienne Le Lan
veuve Dubois, 95 ans
02 : Pierre Le Quernec, 96 ans
04 : Simone Pacaud
veuve Jannes, 85 ans
05 : Mélanie Cleuyou

veuve Le Corre, 93 ans
: Raymond Brabant, 91 ans
09 : Jean-Paul Burnegat, 54 ans
10 : Marie Le Neures
veuve Legros, 86 ans
19 : Christophe Jaffre, 53 ans
20 : Georges Benoist, 95 ans

> Lanester Ambitions Communes

20 ans en 2021 : L'ambition d'accompagner les jeunes

Is ne s'étaient probablement pas imaginés vivre leur jeunesse en période de crise sanitaire. Pour autant, les jeunes tentent de s'adapter. Ils sont statistiquement celles et ceux qui subissent le plus la précarité et la détresse psychologique, à l'âge où les liens sociaux sont si importants pour se construire. Notre groupe a choisi de donner la parole à une jeune étudiante lanestérienne :

« Comment faisons-nous ? Chaque jour passe et devient un peu plus dur à supporter, les jeunes craquent. C'est déroutant de nous laisser face à nous-mêmes. Privés depuis plus de trois mois de cours en présentiel, je le vis comme une injustice, une non-reconnaissance. Démoralisés, précarisés, nos conditions de vie se détériorent avec la fin des petits boulots. Les effets de l'iso-

lement sont dévastateurs, le taux de dépression augmente. La solitude n'est pas un mythe ou quelque chose à prendre à la légère. Qui se verrait enfermé, seul, dans sa chambre avec pour seul lien aux autres son ordinateur ? »

Ce témoignage vient nous rappeler que lorsque notre pays traverse une crise majeure, les premières victimes sont bien souvent les jeunes. Répondre à leur détresse devient urgent tant cette crise s'inscrit dans la durée. Elle nécessite la pleine mobilisation de tous les acteurs locaux, à commencer par les collectivités. La Région Bretagne et Lorient Agglomération ont l'enseignement supérieur parmi leurs compétences. Le Département du Morbihan a la compétence jeunesse et sociale. Si la Région a fait un effort en déblo-

quant des aides d'urgences, la moindre des choses c'est qu'Agglomération et Département soient au rendez-vous pour ne pas laisser une jeunesse sacrifiée. Une société qui néglige sa jeunesse c'est une société qui compromet son avenir.

En attendant des jours meilleurs, nous invitons les jeunes à ne pas rester seuls face aux éventuelles difficultés rencontrées. Nous leur apportons tout notre soutien et leur souhaitons de faire preuve de persévérance pour mener à bien leurs projets et aborder le futur avec optimisme.

Annaïg Le Moël - Raflik
Marie Laure Busseneau

Le nouveau monde : de la cohérence dans l'incohérence...

Peut-on espérer que l'expertise d'usage soit un jour entendue ?

Depuis le début de la crise, les élus locaux n'ont eu de cesse de se faire entendre sur l'importance de l'échange permanent, de l'écoute attentive des collectivités locales et de leur savoir-faire en matière de service public.

Depuis des années, ces mêmes acteurs locaux constatent le désengagement de l'État sur les territoires... un point sur lequel, hélas les politiques nationales sont d'une cohérence sans failles.

Le couple Maire/Préfet est vanté et mis en avant comme étant la cheville ouvrière face à la pandémie. Il doit illustrer l'articulation efficace État/Territoires qui fait front commun... c'était peut-être vrai dans l'ancien monde ?

Des collectivités en 1^{re} ligne face aux mécontentements

En plus de devoir répondre présent sur le terrain, en prise direct avec les usagers des services publics qu'ils soient parents d'élèves ou familles de résidents des établissements médico sociaux, les collectivités sont en première ligne pour devoir rendre lisible ce qui est illisible.

La réalité... ? Une succession de postures qui épuisent, qui agacent. Un cap national incompréhensible, une incohérence des messages délivrés par l'exécutif repris en boucle de manière abrutissante/assourdissante... une multiplication de protocoles sanitaires imposés par des techniciens hors sols, un principe de précaution brandi à tout va façon parapluie étouffant toute logique et bon sens et toujours cette absence de concertation avec les acteurs de terrain.

Un État démuni dans les territoires

À leur décharge, Préfectures, Sous Préfectures et autres circonscriptions académiques, subissent aussi ce « ruissellement ». Démunies en moyens humains, elles n'ont pas les réponses aux questions soulevées par les collectivités avec parfois le risque d'apparaître dépassées par le rythme d'annonces précipitées et le maelström d'injonctions contradictoires.

Il devient urgent de redonner des moyens aux services de l'État dans nos territoires, de considérer enfin la concertation avec les collectivités locales comme une avancée et non un frein et d'adopter un discours lisible. Susciter une acceptation sociale ne se décrète pas mais elle est indispensable pour espérer sortir rapidement de cette crise.

Bernard Le Blé, Rose Morellec, Philippe Jumeau, Annick Le Gal, Maurice Péron, Annaïg le Moël Raflik, Patricia Riou

ÉLUS MINORITAIRES

> Les Progressistes

Un lycée public d'excellence à conforter à Lanester

Le lycée Jean Macé de Lanester s'inscrit dans un maillage de lycées publics autour de Lorient regroupant 4 lycées à vocation générale: Dupuy-de-Lôme et Colbert à Lorient, Victor Hugo à Hennebont et Jean Macé donc. Chacun propose des options spécifiques. À Jean Macé, ce sont: théâtre, gymnastique, handball, breton... Cela participe à l'attractivité et au rayonnement de Lanester. Les autres lycées proposent également des options. Une démarche de création d'une filière breton

à Lorient menace à moyen terme l'existence de notre parcours bilingue. Rappelons que Lanester est engagée sur la place de la langue et de la culture bretonnes via la signature de la charte « Ya d'ar brezhoneg » et un enseignement bilingue de la maternelle au lycée. La situation est préoccupante. Mais au-delà, la question des mobilités se pose. Les lycées de Lanester et Lorient sont distants de 10/15 min en bus. Il est accepté que les lycéens habitant à Lanester s'y rendent suivant leurs options choisies. Mais il est tout

aussi logique d'imaginer une réciprocité. Dans le même esprit la refonte des trajets et horaires de la CTRL pose question à beaucoup de Lanestériens... Notre groupe soutient le maintien de la filière breton au lycée de Lanester et demande au Maire un positionnement politique sur ce sujet ainsi que sur celui des mobilités.

Claudine de Brassier, Pascal Flégeau, Carmen Le Borgnic et Vincent Keryvin

> Bien vivre à Lanester

Quand va-t-on dire clairement dire les choses ?

Pour contrer le phénomène d'étalement urbain, les politiques publiques se sont orientées à l'échelle du pays, vers un choix de densification des villes. « L'aménagement de Lanester » annonce une profonde métamorphose de la ville par la densification urbaine ». Celle-ci entamée en relative douceur par l'ancienne équipe municipale est poursuivie à rythme soutenu par la nouvelle. Les enjeux de préservation des terres agricoles et écosystèmes en plus d'un début de réponse à la pénurie de logements en milieux urbains peuvent s'entendre. Pour autant, la frénésie avec laquelle la commune se lance dans cette

course pose question. Pas moins de 6 programmes immobiliers d'envergure sont déjà sortis de terre ou vont débiter en 2021. Dans les tiroirs, d'autres projets tels que celui du Bol d'air et celui de Keraliguen. La reconstruction de la ville sur la ville voulue par le maire consiste à s'emparer de parcelles encore disponibles y compris les espaces les plus exigus (exemple programme de Kergrais) ou à déconstruire pour y faire pousser des immeubles à des fins d'accroissement de la population. Cela ne se fera pas sans altération de notre cadre de vie !... Qu'en sera-t-il de l'accepta-

tion sociale d'une densification que l'on nous impose? Quid des nuisances? Quid du locavor? Quid de l'emploi et du transport? Quid de Lanester ville-village? L'avis d'enquête publique 2019 préalable à la modification du PLU recensait déjà nombre d'observations traduisant de légitimes inquiétudes que Bien vivre à Lanester partage totalement!

David MEGEL, Christelle MAHO
Facebook: bien vivre à Lanester.

> Lanester En Commun

Écologistes en carton : laisse couler le béton

En conseil municipal du jeudi 11 février, la tambouille majoritaire LNC-PS-EELV-UDB-PCF-G.S a démontré son mépris flagrant et son imposture écologiste. Ils ont voté le déclassement d'un chemin communal de 234 m², rue Jean Rostand, afin d'en permettre la vente aux propriétaires des parcelles adjacentes. Ils emploient le terme urbanistique de « viabiliser » pour qualifier un objectif très concret : bétonner 1 600 m² de terres agro-naturelles en installant des maisons pour des gens qui ne manquent pas d'argent.. Lors des élections municipales de mars 2020, cette majorité municipale se présen-

tait « citoyenne, écologiste et solidaire » en se vantant de compter dans ses rangs des « écologistes » et en prônant une « transition écologique ». Leurs belles paroles de campagne s'écrasent contre la réalité: ce sont des écologistes en carton! Avec Lanester en Commun, nous nous sommes rendus sur place accompagnés d'une écologue. L'espace du terrain et ses alentours directs disposent d'une richesse considérable: zones humides, arbres remarquables, présence de tritons palmés, réseau ferré désaffecté favorable aux continuités pour la faune et la flore... Un beau potager est également cultivé sur la par-

celle adjacente. Évidemment, tout cela serait perturbé et/ou détruit par la future bétonisation, comme cela se prépare de l'autre côté de l'avenue Neruda. L'ensemble de l'espace pourrait être un réservoir de biodiversité et de culture de fruits et légumes: c'était l'un de nos objectifs annoncé en 2020. Les temps sont en train de changer et nous avons atteint un point de non retour au niveau mondial, soyons exemplaires à Lanester.

Alexandre SCHEUER, élu insoumis
avec Lanester En Commun
LanesterEnCommun@gmail.com

VIOLENCES SEXISTES ET SEXUELLES

Au travail, à la maison,
dans l'espace public,...

**RÉAGIR
PEUT TOUT
CHANGER**

VIOLENCES FEMMES INFO
APPELEZ LE
3919*

*Appel anonyme et gratuit depuis un poste fixe.

STOP-VIOLENCES-FEMMES.GOUV.FR

#NeRienLaisserPasser

