

www.lanester.bzh

Juillet/août gouere/eost 2021

adskedoù

reflets

n°293

le magazine de la ville de Lanester

12. Été

se la couler verte



12-17. bullez



21. bougez

n° **293**
page à page

4. agenda

Le tour de vos sorties en un clin d'œil

6-9. en ville

C'est l'été!, un projet pour Keraliguen, c'est voté (p. 18)

10-11. images

12-17. reportage

Pause estivale

19. biodiversité

20-21. actions

Révision du RLP

22-23. à venir

Danses à Kerhervy, festival Interceltique, championnat de France de pétanque, accueil des nouveaux habitants

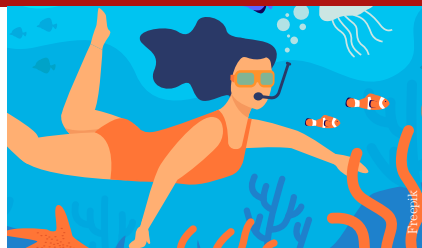

6-7. plongez

24. jeunesse

Destinations été

25-27. bouger

Exposition d'été "Deux par deux", nouvelle saison pour Quai 9, sport en plein air

28. citoyen

Caves à l'orientale

29. commerces locaux

30-31. tribune



Reflets existe en version adaptée aux malvoyants.

Disponible sur demande auprès de l'accueil de l'Hôtel de Ville, à la médiathèque ou à votre domicile.

RENSEIGNEMENTS

reflets@ville-lanester.fr
02 97 76 81 01

reflets

Hôtel de ville Standard: 02 97 76 81 81 - 1 rue Louis Aragon, CS 20779 - 56607 Lanester Cedex - mairie@ville-lanester.fr - Horaires d'ouverture : lundi, mardi, mercredi, vendredi : 8h30-12h et 13h30-17h, jeudi : 10h-12h et 13h30-18h30, samedi : accueil et état-civil 9h-11h45 - **CCAS : 02 97 76 81 97**

Directeur de la publication Gilles Carreric - Responsable de la rédaction Sophie Lefevre - Rédactrice en chef Faustine Pognon - Collaboration et rédaction Claire Caminade, Guillaume Donias, Aurore Salomé-Cocharde, Maxime Pasco - Conception et mise en page Dynamo + - Direction artistique direction de la communication - Couverture Faten Bririm - Impression Corlet - Tirage à 12900 exemplaires - Dépôt légal : à parution - I.S.S.N 168-1217 - Bimestriel édité par la Ville de Lanester

Imprimé sur du papier certifié PEFC (issu de forêts gérées durablement)



sommaire

édito



GILLES CARRERIC
maire de Lanester

Voilà l'été

L'arrivée de la belle saison et un sentiment de légèreté retrouvée accompagnent le virage que nous attendions depuis de nombreux mois. Avec vigilance, prudence et bienveillance, profitons de ce moment pour redécouvrir notre ville, et se laisser surprendre, tout simplement.

Riche d'une mosaïque d'espaces verts et naturels, notre ville a ce privilège d'offrir le dépaysement à deux pas de chez soi. Dans le reportage de ce numéro estival, vous serez invité à parcourir Lanester, ville nature où les lieux ne manquent pas pour se mettre au vert.

Ces escapades entre ville et campagne vous mèneront peut-être jusqu'au cimetière des bateaux de Kerhervy, site patrimonial emblématique de notre ville et dont les gradins de l'amphithéâtre de plein air vibrent de nouveau au rythme du spectacle vivant enfin retrouvé, participant à la magie du lieu, pour le plus grand bonheur du public et des artistes.

Après le Festival de théâtre amateur du mois de juin, le festival Quai 9 à Kerhervy mettra à l'honneur début juillet les arts de la rue en proposant une édition totalement gratuite avec une jauge réduite. Un événement familial que je souhaite le plus accessible possible aux Lanestériennes et Lanestériens et qui précédera le festival de danse organisé par la compagnie Eskemm et une soirée chants de marins avec les Gabiers d'Artimon.

Cette vitalité, cette envie de moments de partage et de convivialité, je les ai senties et j'ai souhaité les accompagner d'un élan supplémentaire sur notre commune déjà si dynamique.

Après-midi ludiques, soirées concerts du vendredi... vous retrouverez dans ce numéro les grandes lignes du programme d'animations ouvertes à toutes et tous organisées par la ville et ses partenaires.

Je vous souhaite à toutes et à tous un très bel été lanestérien.

A handwritten signature in black ink, which appears to be 'Gilles Carreric'. The signature is written in a cursive, flowing style.

Quai 9

Festival

Quai 9 à Kerhervy

Bonne nouvelle : le festival fait son retour dans l'amphithéâtre de plein air au bord de l'eau !

Après de longs mois de fermeture, toute l'équipe de Quai 9 est heureuse de vous retrouver pour ce nouveau programme qui se déroule sur les deux après-midi du samedi 3 et dimanche 4 juillet 2021. Au menu : de la beauté, de la poésie, de l'énergie, de l'humour... et des prouesses acrobatiques ! Un festin entièrement gratuit pour les petits et les grands, à déguster en plein air et en famille.

PROGRAMME DU FESTIVAL « QUAI 9 À KERHERVY »

Samedi 3 et dimanche 4 juillet

7 spectacles gratuits en plein air, sur réservation (jauge limitée). Amphithéâtre en plein air de Kerhervy (cimetière de bateaux) Billetterie disponible en ligne sur quai9.bzh



Cécile Douglas

↑
Le manège du contrevent

Surprise

LES MYSTÉRIEUSES COIFFURES

Samedi 3 juillet et dimanche 4 juillet, de 14h à 18h (par intermittence)

Clown

HOME

Samedi 3 juillet et dimanche 4 juillet, 14h

Cirque

LE MANÈGE DU CONTREVENT

Samedi 3 juillet et dimanche 4 juillet, de 14h40 à 15h45 et de 17h50 à 18h45

PROGRAMME ET ANIMATIONS
SOUS RÉSERVE DE L'ÉVOLUTION
DU CONTEXTE SANITAIRE



Antoine Bussalier

Bascule acrobatique

BAL TRAP

Samedi 3 juillet et dimanche 4 juillet, 15h45

Théâtre forain

LA PLUS PETITE FÊTE FORAINE DU MONDE

Samedi 3 juillet et dimanche 4 juillet, de 16h15 à 17h15 et de 19h25 à 20h30

Danse

SILENCIS

Samedi 3 juillet et dimanche 4 juillet, 17h15

Spectacle équestre

UN AIR DE RENCONTRE

Samedi 3 juillet et dimanche 4 juillet, 18h45

↑
Un Air de Rencontre

Quai 9 - Esplanade Jean-Claude Perron - Avenue Billoux
02 97 76 01 47 - www.quai9.bzh - Facebook : [QUAI9Lanester](https://www.facebook.com/QUAI9Lanester)

Médiathèque Elsa Triolet

HORAIRES D'ÉTÉ

Du mardi au samedi: 10h > 13h

La boîte de retour reste disponible. La durée de prêt des documents reste inchangée. Toute l'équipe de la médiathèque vous souhaite un bel été !

Événement

#PLUS BELLE LA VIE - C'EST L'ÉTÉ !

Quand les BD et les romans se rencontrent, spéciale Boîte à lire et Café BD. Vendredi 2 juillet, 17h30, salle Tam-Tam, réservation obligatoire. Port du masque et nettoyage des mains obligatoires dès l'entrée.

Rue Jean-Paul Sartre – 02 97 89 00 70 – Site web : mediatheque.ville-lanester.fr
Facebook : www.facebook.com/mediathequeLanester

Animations

FESTIVAL DANSES À KERHERVY

Du 7 au 10 juillet (voir p. 22)

CONCERT

Orga : Fête de l'Huma Bretagne
Sam. 10 juillet, parc du Plessis

SUBSTRATES

Marché d'artistes
Sam. 10 (14 h-20 h) et dim. 11 juillet
(11 h-18 h), Quai 9 (docks)

CHAMPIONNAT DE FRANCE DE PÉTANQUE

Vendredi 23, samedi 24 & dimanche
25 juillet, parc des expos (voir p.23)

FESTIVAL MUSIKOJARDINS

Des concerts dans les jardins du pays de
Lorient, dont plusieurs à Lanester :

- Vendredi 16 juillet : Neven Sebillé-
Kernaoudour et Arthur Pinc
- Dimanche 18 juillet : Rosemonde
- Vendredi 23 juillet : Fabienne Marsaudon
- Mardi 27 juillet : Compagnie « les mots
en l'air »
- Mardi 10 août : Duo « comme un souffle »
- Dimanche 15 août : Trio Brunat-Simon-
Kervazo

Programmation complète :
www.collectifmosaique.com

SOIRÉE CELTIQUE

Lundi 9 août, halles galerie,
gratuit (voir p.22)

TROC ET PUCES

Orga : LFC
Dim. 15 août, parc du Plessis

PERMANENCE CTRL

Lundi 16 août
Hôtel de Ville, 14 h-17 h

TROC ET PUCES

Orga : La clé des champs
Dim. 5 septembre, parc du Plessis

Exposition

« DEUX PAR DEUX »

Jean-Philippe Lemée
1^{er} juillet au 21 août, Galerie La Rotonde
(voir p. 25)

Et aussi

MARCHÉS D'ÉTÉ

Chaque mardi matin, place Jean Maurice

VOTRE ÉTÉ À LANESTER

Concerts, sorties, jeux... Tout au long de
l'été, de nombreuses animations pour toute
la famille ! (voir p. 6-7)



Préparez votre rentrée !

QUAI 9 : SAISON 2021-2022

- Programme complet consultable en ligne (voir p.26)
 - Réouverture de la billetterie au guichet et en ligne : à partir
du samedi 4 septembre
- Réervations possibles par téléphone pour quelques jours au
02 97 76 01 47 – Toute réservation non réglée dans la semaine qui suit
sera remise à la vente – www.quai9.bzh

CONSERVATOIRE

Inscriptions ouvertes jusqu'au 2 juillet, puis du 30 août au
3 septembre inclus (selon places disponibles).

Fiche d'inscription disponible sur www.lanester.bzh

Renseignements : 02 97 76 03 28

musique-et-danse-lanester@ville-lanester.fr

ARTS PLASTIQUES

De l'éveil artistique aux arts numériques, des cours pour
tous les âges au sein des ateliers situés place Jean Maurice
(ex-place Delaune). Jauge de 10 élèves par cours.

Inscriptions en septembre à l'atelier Municipal d'Arts Plastiques,
place Jean Maurice à Lanester – Mercredi 1^{er} et 8 septembre, de 10 h
à 12 h et de 14 h à 18 h – Lundi 6 et mardi 7 septembre, de 17 h à 19 h

Renseignements : sebastien-coueffic@ville-lanester.fr
02 97 76 81 93 / 07 61 79 51 80 – Reprise des cours : lundi
13 septembre 2021

CENTRE MUNICIPAL D'INITIATION SPORTIVE

Des activités pour les plus jeunes à des tarifs très attractifs :
multisports (6-10 ans), éveil gym (dès 3 ans), gymnastique
(4-6 ans), hip-hop (8-17 ans).

Inscriptions mercredi 8 septembre dans les docks de Quai 9, 8 h 30 à
17 h 30 (pour les Lanestériens), puis en mairie à partir du 30 septembre.
Pour les extérieurs : inscriptions à partir du 30 septembre.

Renseignements : 02 97 76 86 21 – jeunesse@ville-lanester.fr

HORAIRES D'ÉTÉ

L'antenne de la Mission Locale à Lanester

Fermeture du 12 au 16 juillet et du 26 juillet au 6 août.
Pendant ces deux périodes de fermeture, les jeunes
pourront être reçus au siège de la Mission Locale situé
Gare de Lorient 9 bis, François Mitterrand à Lorient.
Horaires d'ouverture : du lundi au vendredi de 8 h 30 à
12 h et de 13 h 30 à 17 h 30 (fermée le mardi matin).

Le Cyberlan

De juillet à fin août : ouverture du lundi au vendredi,
de 9 h 30 à 12 h et 13 h à 17 h 30

Info Jeune (Le Stud!o)

De juillet à fin août : ouverture du lundi au vendredi,
de 9 h à 12 h et de 13 h 30 à 17 h 30

c'est l'été!

Du 2 juillet au 30 août, la ville vous a concocté un programme ludique, dynamique, plein de surprises pour vous faire passer un été dans la joie et la convivialité. Les activités proposées sont gratuites, ouvertes à tous, et dans toute la ville.

Venez-vous divertir seul, avec vos enfants ou petits-enfants! Du lundi au vendredi, tous les après-midi de 14h à 17h30, les animateurs de la ville sont présents pour vous. Jeux collectifs, de ballon, activités manuelles, histoires contées, skate, grands jeux... il y aura forcément une activité qui vous plaira. Des rendez-vous en plein air se déroulent les lundis, mercredis et vendredis à l'espace Mandela et les mardis et jeudis au Plessis.

Les soirées concerts du vendredi

Spectacles de rues, jazz band, magiciens, concerts : le vendredi soir de 18h à 20h, on fête la fin de la semaine ! Suivez les actualités sur les réseaux sociaux de la ville pour savoir où sera le prochain concert du vendredi. Chaque vendredi, les animations changent de lieu, dans un quartier ou en plein centre, à proximité des uns et des autres. On vous attend nombreux pour partager un moment festif et convivial. Le premier concert a lieu le vendredi

2 juillet sur l'esplanade Jean-Claude Perron avec le groupe « Hipcats ». Une soirée ciné plein air est également prévue le lundi 30 août entre la mairie et le centre Albert Jacquard pour la fin de l'été.

Quartiers d'été

Des activités dans les quartiers seront organisées tous les jours de la semaine. Au programme : remise en forme, sorties kayak, Kerfrehour plage, balades, café au jardin, p'tit déj, sorties familles, moment partagé, etc... Les agents de dévelop-



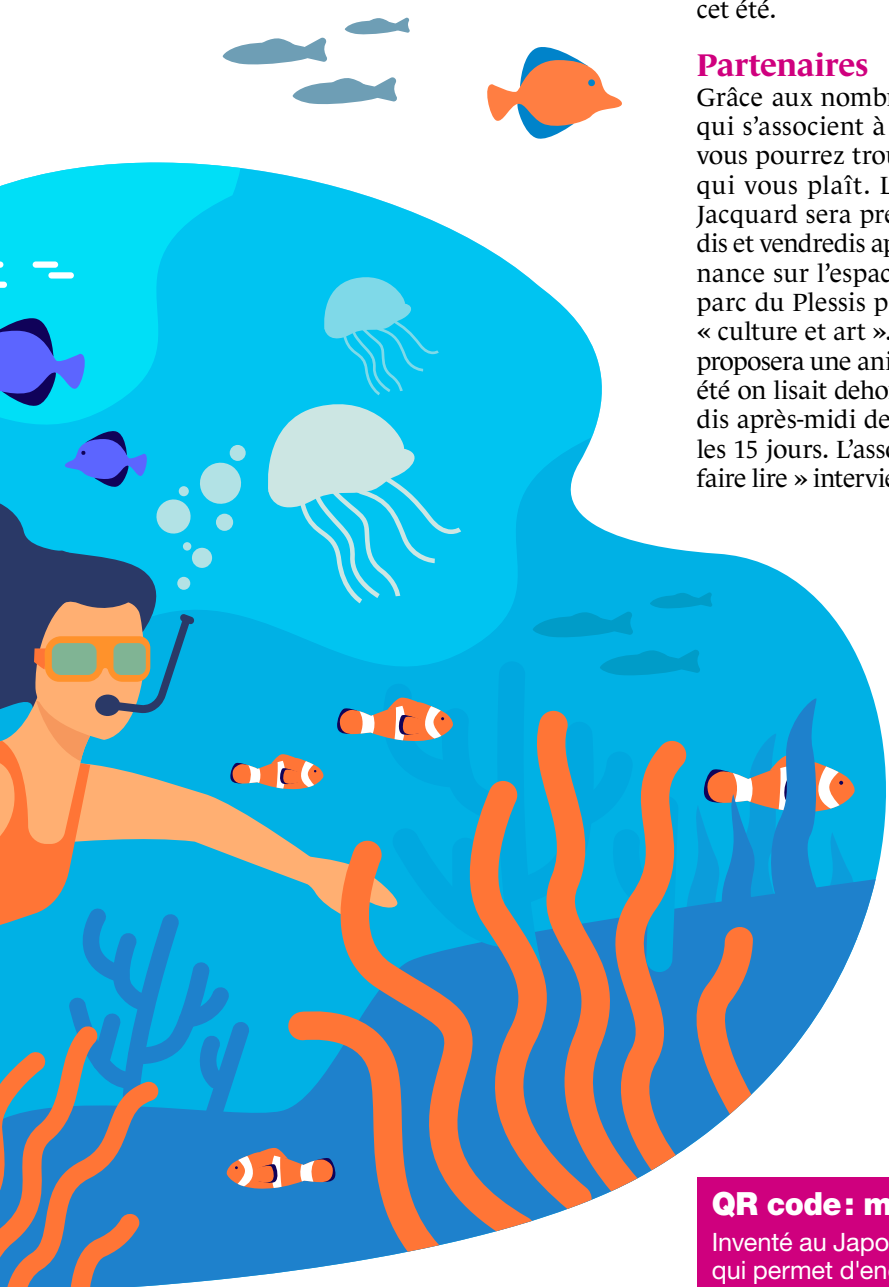

pement local seront présents en juillet et août pour vous accompagner cet été.

Partenaires

Grâce aux nombreux partenaires qui s'associent à la municipalité, vous pourrez trouver une activité qui vous plaît. Le centre Albert Jacquard sera présent les mercredis et vendredis après-midi en alternance sur l'espace Mandela et au parc du Plessis pour des activités « culture et art ». La médiathèque proposera une animation « Et si cet été on lisait dehors?! » les mercredis après-midi de 15 h à 17 h, tous les 15 jours. L'association « Lire et faire lire » interviendra tous les lun-

dis après-midi à Mandela. Le lundi, LCKC fera des sorties Kayak l'après-midi. Les associations l'Art s'Emporte, Petits débrouillards, Syklett, J'ai vu un documentaire tiendront des ateliers ponctuels durant tout l'été.

Flashez votre été

Pour retrouver le programme de toutes ces activités au fil des jours et des semaines, il suffit de flasher le QR code que vous retrouverez sur les supports de communication « été » de la ville (voir le mode d'emploi dans encadré ci-dessous). Les informations détaillées et le programme des journées seront mis à jour toutes les semaines. Vous pourrez également vous tenir informé via le site internet et les réseaux sociaux de la ville.

www.lanester.bzh

 @VilleDeLanester

 @villelanester

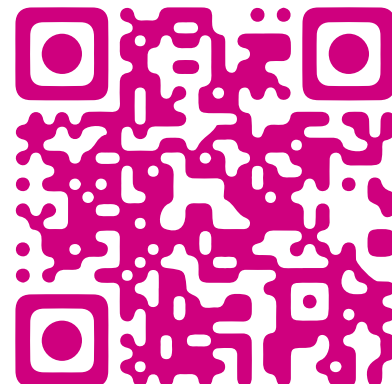

QR code: mode d'emploi

Inventé au Japon en 1999, un QR code est une sorte de code-barres qui permet d'enclencher une action rapide (QR signifie Quick Response) à partir d'un appareil, comme par exemple une redirection vers un site internet ou le déclenchement d'un appel.

Pour lire un QR Code il faut :

- un smartphone,
- un accès à Internet,
- un lecteur de QR Code (parfois déjà installé par défaut sur certains modèles, il en existe des dizaines téléchargeables gratuitement).

Lancez l'application, visez le code avec l'appareil photo de votre téléphone... puis naviguez !

un projet pour Keraliguen

L'Union des services Mutualistes de Bretagne a récemment acquis une partie du site de Keraliguen pour regrouper 3 unités d'accompagnement en un même lieu. Bientôt, un nouvel établissement médico-social sortira de terre à Lanester.

Le groupe mutualiste cherchait depuis un moment un site idéalement situé pour regrouper 3 de leurs établissements médico-sociaux en lien avec le handicap. Le site de Keraliguen offrait tous les avantages pour ce projet : proximité des services de santé, commerces et accessibilité.

Un peu d'histoire

Le Carmel Saint Joseph acquit la maison St Anne de Keraliguen en mai 1931. Une communauté s'y installe rapidement développant les accueils et des classes enfantines. Durant la guerre 39-45, le Carmel est occupé par l'armée allemande. À la fin de la guerre, de gros travaux sont effectués pour remettre en état les locaux. Les sœurs arrivent en mai 1952 pour reformer leur communauté. En 1953, la maison de convalescence de Keraliguen est créée. Elle se développe jusqu'en 2002, année à laquelle la Mutualité du Morbihan reprend la coordination de l'établissement jusqu'en

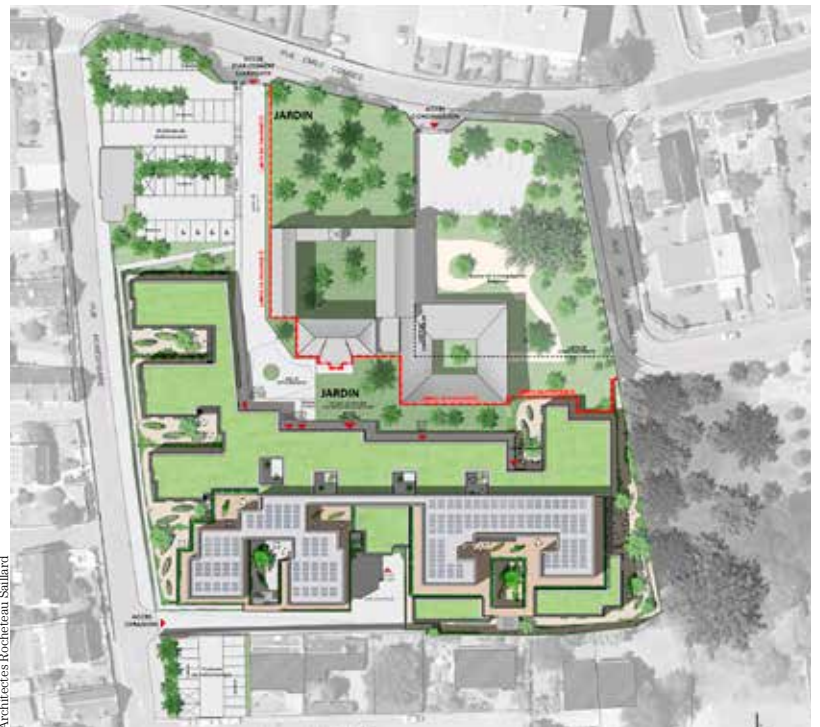

2012. Aujourd'hui, 6 sœurs résident encore à Keraliguen.

3 projets en 1

En faisant l'acquisition d'une partie du site de Keraliguen, l'Union des services Mutualistes de Bretagne souhaite regrouper trois de ses équipements médico-sociaux liés au handicap en un site unique. En effet, le site hébergera les services du Foyer Soleil, de la Villa Soleil et de la Villa Cosmao. Ce nouveau projet permet une prise en charge

des usagers très qualitative : la vie en petites unités est privilégiée, tout comme la vie de plain-pied, l'accès à des jardins privatifs ou la restauration sur place. Les espaces de vie et les besoins des résidents seront facilités par les innovations technologiques telles que la domotique. Au total, 83 usagers seront pris en charge sur le site. Les travaux commenceront à partir du mois de septembre 2021, avec une livraison du chantier prévue au dernier trimestre 2023.



Architectes Rocheteau Saillard

Handicap

Le site de Keraliguen prendra en charge des usagers présentant des handicaps multiples. Un secteur du futur équipement sera dédié à la prise en charge de 37 résidents autistes, qui seront hébergés en 7 maisonnées de 5 à 6 logements. Une unité est consacrée aux personnes en situation de handicap moteur avec 21 places réparties en 3 maisonnées. Le secteur du polyhandicap accueillera 12 résidents dans 2 maisonnées. 13 places en accueil de jour sont également prévues dans cet établissement. Une centaine de professionnels du secteur médico-social travaillera sur le site de Keraliguen.

Proximité

Pourquoi ce projet en cœur de ville ? L'enjeu est d'intégrer les 83 résidents dans ce quartier et au cœur de la ville de Lanester. En effet, la commune offre de nombreux avantages. La situation centrale et l'accessibilité du site, l'opportunité de revalorisation qualitative d'un espace bâti vieillissant, la recherche de l'intégration paysagère et la conservation des éléments de patrimoine remarquables tels que le manoir de Keraliguen, la proximité immédiate avec les commerces, les équipements de santé, culturels et associatifs démontrent les atouts de ce projet •

La vie en maisonnée est privilégiée pour l'accueil des usagers.

Lanester en images.....



↑
**Affiche réalisée
par une élève de
CM2 de l'école
Joliot Curie
dans le cadre du
projet « Ma petite
planète ».**



Florimond Furst-Herold



← ↑
**Tous les
dimanches matin
de juin, c'était
« sport bien-
être ».**

Florimond Furst-Herold

→
**Répétition du
carnaval des
Animaux et
autres pièces par
les musiciens du
Conservatoire
municipal à
Quai 9.**



Didier Roperts



Florimond Furst-Herold



Florimond Furst-Herold

← ↑
**8 qualifiés pour le championnat
de France lors du championnat de
Breaking Dance des -16 ans Bretagne,
Pays de la Loire, Normandie.**

ÉTÉ

Cet été, mettons-nous au vert et au bleu. À l'ombre d'un arbre ou au bord de l'eau, profitons des espaces naturels pour s'oxygéner, se rafraîchir, se poser ou se dépenser. Côté ville ou côté campagne, Lanester regorge de lieux naturels pour « se mettre au vert ».



Pause

Convivialité sur les bords du Scorff, à la fraîche.



F. Bezemünh

Après quelques périodes confinées et un mode de vie contraint, grande est l'envie de s'aérer. Têtes et

corps ont besoin de se mettre au vert. L'été se profile, le climat doux (voire chaud), les journées longues, le temps libre et les vacances invitent à pratiquer des activités en extérieur. Profitons du plein air pour déconnecter et se reconnecter à notre environnement naturel. « Se mettre au vert », l'expression parle d'elle-même : s'extraire de son environnement quotidien, ralentir, s'arrêter, appuyer sur pause. La période estivale invite à se ressourcer et à faire le plein de vitamine D et G pour redémarrer frais et dispo à la rentrée.

G Vitamine

La Vitamine G, vous connaissez ? Elle n'existe pas. Les anglo-saxons utilisent le terme « Green Vitamine » pour évoquer l'énergie procurée par l'environnement naturel et les bienfaits psychologiques et physiologiques de l'immersion dans la nature. 90 minutes en forêt, dans un parc ou au bord de l'eau suffiraient à positiver et à renforcer son immunité. Sachant que Lanester compte 112

hectares d'espaces verts dont 35 d'espaces naturels, on comprend mieux pourquoi il y fait bon vivre.

Ville ou campagne

Pas besoin d'aller bien loin pour profiter des bienfaits de la nature et de la verdure. Côté ville, Lanester possède quelques beaux écrans de verdure. Version farniente, allongé sur l'herbe pendant que les enfants grimpent sur une des 14 aires de jeux, ou version active sur un des parcours sportifs ou le long d'un sentier de randonnée. Côté campagne, Lanester invite à dénicher des coins moins fréquentés, ombragés, au bord du Blavet pour se poser, contempler ou marcher. Déconnexion assurée •

estivale

ÉTÉ

se la couler

Programme estival : se mettre au vert pour se la couler douce. Profitez des jardins, des parcs ombragés pour lire, papoter, manger, marcher, courir, dormir...

PARC CHÂTEAU DU DIABLE



1 **Diabolique ou bucolique**
Situé derrière la rue Jean Jaurès et le quartier de Kerentrech, le parc du Château du Diable est plus bucolique que diabolique. Havre de paix propice aux promenades, aux pique-niques à l'ombre d'arbres centenaires ou aux jeux en plein air avec vue sur le Scorff. Des panneaux présentent les espèces d'arbres et arbustes : chênes, hêtre pourpre de 30 mètres de haut mais aussi séquoias, cèdres, pins de Monterey, camélias, bambous...

BATTERIE DE KERHONO



2 **Canonique**
Les vestiges des remparts de Kerhono sont une construction de 1746 destinée à assurer la défense militaire de la rive gauche du Scorff. Enfoui depuis plus de 200 ans dans le sol outre-rade, ce canon a été découvert lors des travaux de l'hôpital du Scorff. Il s'agirait selon le service historique de la Défense de celui de la Compagnie Néerlandaise des Indes. Il a été restauré avec un grand soin par les services de la Ville.

PARC MANDELA



3 **Pacifique**
De 3,5 hectares, le parc Nelson Mandela Dulcie September en plein centre-ville a été rénové suite à un cycle de concertation et inauguré en juin 2019. Il comprend des aires de jeux, des tables de pique-nique, chaises longues et différents espaces de promenade et de détente au bord de l'eau.

PARC DU PLESSIS



4 **Éclectique**
De 15 hectares, le parc du Plessis est « multi activités » pour tous les goûts et tous les âges : piste d'initiation au vélo, parcours intergénérationnel, parcours sport et aventure, aires des jeux pour les tout-petits et jeux inclusifs.

OBSERVATOIRE ORNITHOLOGIQUE



5 **Ornithologique**
Pause pique-nique et observation des oiseaux à l'abri de l'observatoire sur le circuit de la Goden.

FERME DE SAINT NIAU



6 **Pédagogique**
Loin des bruits de la ville, dans un corps de ferme entouré de verdure et d'animaux, sur un site naturel de 17 hectares, la ferme de Saint Niau est ouverte au public uniquement le week-end pendant les vacances d'été.

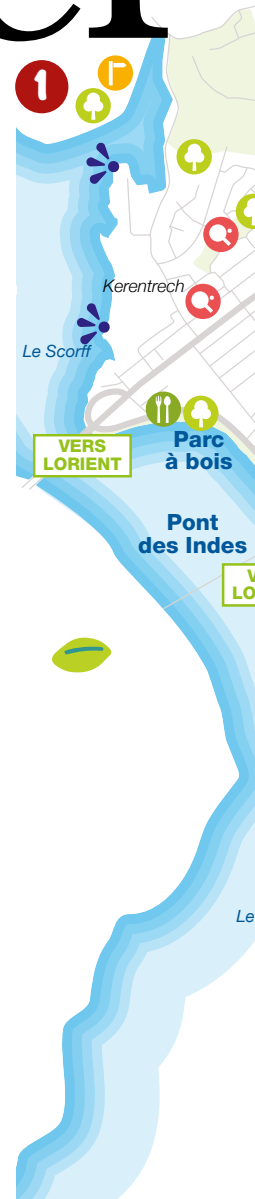

verte



N'en jetez plus !

Pique-nique rime avec bonnes pratiques. Pour préserver l'environnement et rendre à la nature tout le bien qu'elle nous procure, anticipons la gestion de nos déchets en les réduisant. Privilégiez les contenants réutilisables et rappez vos déchets pour les trier dans vos poubelles jaune et verte. Les papiers, le verre et les textiles sont à déposer dans les colonnes dédiées situées à proximité des lieux de résidence : consultez les points d'apport volontaire sur la carte <https://www.lorient-agglo.bzh/vos-services/dechets/collecte-et-tri-des-dechets/>

CIMETIÈRE DE BATEAUX



7

Énigmatique

Un pique-nique face à un cimetière ? Oui mais de bateaux, c'est tout même plus original et un peu fantastique...

JARDIN DU SCARH



8

Trick*

Avec vue sur le Scorf, le site est équipé d'un skate park (en cours de rénovation) et d'un "street work out", une structure sportive avec agrès.
*Trick : « figure » de glisse, en moins stylé.

ÉTÉ

sur les chemins

Des fourmis dans les jambes ? L'été version farniente, très peu pour vous ? Troquez vos tongs contre vos chaussures de marche et (re)découvrez 5 visages de Lanester.

15 km sur le GR34® du Pont des Indes au Pont du Bonhomme, 40 km sur les 5 circuits inscrits au Plan Départemental des Itinéraires de Promenade et de Randonnée, une petite promenade le long du Scorff ou quelques passages secrets entre quartiers: de quoi s'en mettre plein la vue et plein les jambes.

6,7 KM
CIRCUIT DE LA GODEN



Sensible

Classée Espace Naturel Sensible, cette zone humide est constituée de marais et de prés salés. D'une grande diversité biologique liée aux marées, le site est étudié et géré par le Département. Un observatoire permet de contempler martins pêcheurs, aigrettes garzette et autres passereaux.



12,5 KM
CIRCUIT DU CIMETIÈRE DE KERHERVY



Envoûtant

Thoniers, sardiniers ou canots y reposent en paix sous l'œil médusé des promeneurs et spectateurs des festivals d'été. Ces squelettes en bois prennent vie au gré des marées, du vent et de la lumière. Fascinant.



5,7 KM
CIRCUIT DE LA BATTERIE DE KERHONO



Historique

Les vestiges des remparts de Kerhono sont une construction de 1746 destinée à assurer la défense militaire de la rive gauche du Scorff. Point de vue maritime et historique.

8 KM
CIRCUIT DU ROHU



Maritime

Vue sur le Blavet, immersion dans le patrimoine industriel maritime et militaire de Lanester.

3,7 KM
CIRCUIT DE SAINT NUDEC



Champêtre

Ambiance boisée et champêtre jusqu'à Hennebont, avec de beaux points de vue sur le Blavet depuis la Roche du Diable, le château de Locguénolé, pas loin du centre équestre de Kermen.



5 circuits =

des vacances



5 facettes

c'est voté



Retour sur les décisions adoptées lors de la séance du Conseil Municipal du 6 mai 2021.

Vote du Compte Administratif 2020 du budget principal et des budgets annexes

Le compte administratif traduit le résultat de l'exécution du budget communal. Celui de 2020, soumis au vote, est à l'image de l'année passée : extraordinaire... et atypique ! Ainsi, la Ville constate un solde global conséquent à hauteur de 3 212 665 euros (contre 1 221 458 euros en 2019).

Il s'explique essentiellement par la baisse des dépenses de fonctionnement (-3,60 %) par rapport à 2019, liée à la baisse des charges générales (-13,94 %) même si de nouvelles charges sont apparues liées à la crise (achat de masques, de produits d'entretien...), ainsi que des baisses constatées sur les prestations de services, sur les activités en lien avec le périscolaire, l'évènementiel et les fluides (eau, électricité...). Ce résultat entraîne une progression à la hausse de la marge de manœuvre financière de la collectivité.

Modalités de prise en charge des frais engagés pour les élu-es municipaux

Ce bordereau symbolique s'inscrit dans l'évolution et la reconnaissance de l'engagement et du statut de l'élu-e comme le prévoit les textes réglementaires en vigueur. Il

permet de bénéficier d'un remboursement des frais de garde d'enfant, d'assistance à domicile pour personnes âgées / handicapées ou ayant besoin d'une aide personnelle, afin de pouvoir assister aux séances de travail et assemblées délibérantes.

Fonds partenarial de soutien aux associations « Pass'Asso »

Dès septembre 2020, la ville de Lanester a répondu présente pour accompagner les associations lors de la rentrée incertaine et incertaine. Depuis, les associations ont vécu une année particulièrement difficile avec la crainte de ne pas retrouver les forces vives et les adhérents, éloignés contre leur gré du tissu associatif. La Ville s'engage dans un plan de soutien aux associations et la participation à ce fonds d'aide financière, initié par le Conseil Régional, est une de ses composantes.

Conservatoire, atelier municipal d'arts plastiques - Compensation des frais d'adhésion

Le fonctionnement du Conservatoire Musique et Danse et de l'atelier d'arts plastiques a été fortement impacté par la crise sanitaire : continuité de l'enseignement musical à distance, arrêt des enseignements danse et arts plastiques, projets

collectifs annulés... Une situation subie malgré la mobilisation de tous les enseignants. Par conséquent, le Conseil Municipal a voté une compensation des frais liés à la cotisation annuelle 2020-2021 pour les usagers : la prise en charge en totalité des frais d'adhésion pour les élèves du Conservatoire de Danse et de l'atelier d'Arts Plastiques et à hauteur de 60 % pour les élèves du Conservatoire de Musique •

EN BREF

Avenant à la convention « Programme d'Accompagnement des Risques Industriels (PARI) »

La Ville avait fait le choix de s'inscrire dans un processus expérimental au niveau national concernant les habitations riveraines du site industriel de Guerbet. Ce protocole (PARI) avait des écueils et des freins n'engageant pas à la réalisation de travaux par les riverains. Les évolutions proposées dans la délibération adoptée par le Conseil Municipal, et notamment la prise en charge de l'avance de frais, constituent une avancée.

Règlement local de publicité (RLP) - modification des modalités de concertation

Savoir s'adapter et proposer de nouvelles modalités de concertation, c'est un des enseignements de la crise liée au COVID qui bouleverse les modes habituels de conduite de projet. Ainsi, le Conseil Municipal adapte le cadre de concertation de l'élaboration du RLP pour permettre de nouvelles formes de partage et de concertation autre que la réunion publique classique.

Plus d'infos sur la révision du RLP p.20-21

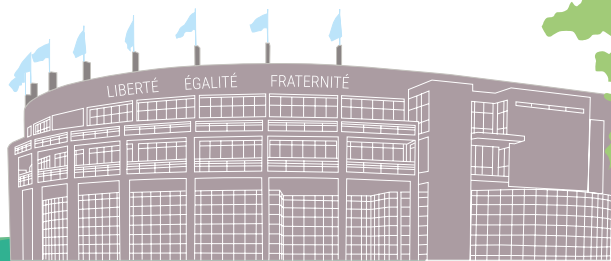



Tiques

Les tiques ne vivent pas seulement en forêt mais aussi dans les jardins et les parcs. Leurs piqûres peuvent être porteuses de maladies. Quelques précautions avant une sortie nature : mettre du répulsif sur la peau, porter des vêtements couvrants, vérifier sa peau. En cas de piqûre, enlever la tique le plus tôt possible avec un tire-tique, surtout pas avec une pince à épiler pour éviter tout risque d'infection. <https://www.citique.fr/signalement-tique/> : application de signalement des piqûres de tiques.



Compagnons

L'été, les départs en vacances sont une cause récurrente d'abandon d'animaux domestiques. L'abandon sur la voie publique ou dans la nature est classé comme acte de cruauté et puni de 30 000 € d'amende et 2 ans de prison. Une pratique à abandonner.

Plus d'infos sur www.la-spa.fr

ARROSAGE



conseils et cons'eau

Sécheresse ou pas, l'eau est à consommer avec modération... Quelques conseils pour limiter l'arrosage dans nos jardins et potagers : à adopter dès cet été et toute l'année.

Choux marin, carex, armeria maritima... ces plantes se plaisent en milieu sec : un choix adapté à l'environnement naturel proche au rond-point du Plessis.

Avant toute plantation, pensez « arrosage ». Choisissez des variétés peu exigeantes en eau en tenant compte de l'exposition, du type de sol, du climat et de l'environnement proche. Ensuite, plantez de préférence à l'automne, cela assurera un arrosage naturel durant l'hiver. Enfin, paillez systématiquement de façon à ne pas avoir un sol « nu », sujet à l'évaporation et à l'érosion.

Plantez

Privilégiez les plantes qui nécessitent peu d'entretien : les plantes rustiques, vivaces ou des arbustes. Pour cela, inspirez-vous de ce qui pousse naturellement près de chez vous. Les plantes couvre-sol apporteront de la fraîcheur et abriteront une microfaune utile au sol.

Paillez

Choisissez un type de paillage en fonction de la nature de vos plan-

tations et non l'inverse. Le meilleur paillage est celui que l'on produit. Lors de la taille de vos arbustes, broyez-les pour les épandre sur une épaisseur de 5 cm. Cela recomposera un humus de type forestier qui favorisera le développement de la microfaune, apportera de la fraîcheur, de l'eau et évitera la pousse d'adventices.

Binez

« Un bon binage vaut deux arrosages ». Biner facilite la pénétration de l'eau dans le sol tout en réduisant le ruissellement. Arroser ok mais arroser malin alors : récupérez l'eau de pluie détournée des gouttières et veillez à ce que le récupérateur d'eau soit bien hermétique pour éviter la ponte des moustiques. Astuce : plantez dans des pots en terre cuite enterrés (« oyas » ou « ollas ») l'eau sera lentement diffusée aux racines des plantes qui se colleront aux parois •

PROCÉDURE EN COURS

révision du Règlement Local de Publicité (RLP)

Le RLP est le document qui fixe la réglementation autour de l'affichage publicitaire et des enseignes dans la commune. Il est actuellement en cours de révision afin de continuer à répondre à son objectif : préserver le cadre de vie des Lanestériens.

Afin d'encadrer l'affichage publicitaire sur la commune, la ville de Lanester avait adopté son propre Règlement Local de Publicité en 1995. Ce document est aujourd'hui caduc en raison des évolutions de la réglementation nationale (Code de l'Environnement). En l'absence d'un nouveau RLP approuvé, la réglementation nationale s'impose de fait, supprimant ainsi certaines protections spécifiques (centre-ville, grands axes...) ou transférant le pouvoir d'instruction et de police au préfet. Une procédure de révision du RLP est donc en cours afin de l'adapter aux spécificités locales et de reprendre la main sur cette compétence.

Objectifs

- Préserver la qualité et le cadre de vie des Lanestériens sur l'ensemble du territoire communal.
- Préserver l'image du centre-ville.
- Améliorer la qualité visuelle des axes structurants du territoire afin de préserver les entrées de ville.

Orientations

Plusieurs orientations ont été proposées et ont fait l'objet d'un débat lors du Conseil Municipal du 6 mai dernier.

1. **Préserver les secteurs peu touchés** par la pression publicitaire, comme le centre-ville, les quartiers résidentiels et pavillonnaires.
2. **Encadrer les dispositifs publicitaires** en maîtrisant leur format

QUELS SONT LES SUPPORTS CONCERNÉS ?

Les enseignes



Les publicités



Les pré-enseignes

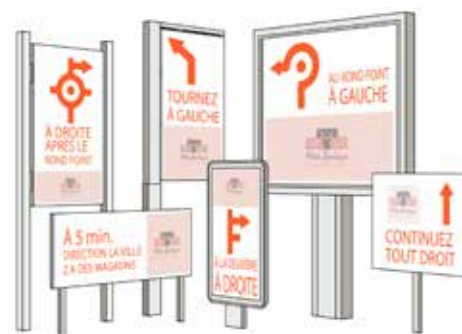

et en mettant en place une règle de densité plus adaptée au territoire de Lanester.

3. **Maintenir l'état actuel** en matière de publicité apposée sur mobilier urbain notamment en proposant des formats d'affichage plus restreints que la réglementation nationale.
4. **Réglementer les dispositifs lumineux** et notamment numériques en instituant une plage d'extinction nocturne et une réduction des formats pour limiter l'impact sur le paysage urbain.
5. **Interdire ou encadrer certaines implantations peu qualitatives** en matière d'intégration paysagère comme les enseignes sur toiture, sur les arbres ou encore sur balcons.
6. **Encadrer l'implantation des enseignes installées en façade d'activités** pour privilégier une bonne lisibilité et assurer une meilleure intégration dans l'environnement.
7. **Réduire le format et la densité des enseignes** installées directement sur le sol, notamment celles de plus d'1 m².
8. **Mettre en place une réglementation dédiée aux enseignes sur clôture** pour privilégier une meilleure insertion paysagère de ces dispositifs •

Votre avis nous intéresse!

Tout au long de la procédure, vous pouvez consulter le dossier du projet en mairie ou sur www.lanester.bzh (rubrique « Territoire > Urbanisme »)

Il est possible de formuler des observations via :

- Le registre disponible en mairie (sur rdv préalable)
- Par courrier adressé à M. le Maire
- Par mail : revisionrlp@ville-lanester.fr

CALENDRIER DE LA PROCÉDURE



La procédure peut se diviser en 3 phases : diagnostic, élaboration puis phase administrative (avis des personnes publiques associées, enquête publique, approbation). La délibération arrêtant le projet du RLP (étape 5) devrait être à l'ordre du jour du conseil municipal du 30 septembre 2021. Cette étape importante clôt la phase d'élaboration.

FESTIVAL

danses à Kerhervy

Du 7 au 10 juillet, la Cie Eskemm organise son festival consacré à l'art chorégraphique avec une programmation amateur et professionnelle.

Même si cette année les restrictions sanitaires imposent un fonctionnement particulier, la Compagnie Eskemm mise sur la soif des spectateurs de pouvoir à nouveau contempler des corps en mouvement et sur la passion des danseurs pour faire de ce festival un moment chaleureux et convivial. Quatre jours sous forme de spectacles, mais aussi d'ateliers sont proposés au public. Durant la journée, les ateliers de découverte sont ouverts à tous comme une initiation à la danse afro le mercredi ou encore le yoga tous les matins sur le plateau. La programmation de la première partie de soirée consacrée aux spectacles des compagnies amateurs sera dévoilée début juillet. À partir de 22h, chaque soir, le festival accueillera deux spectacles de compagnies professionnelles. Ladainha de Rennes sera la compagnie phare de cette édition avec deux spectacles, trois ateliers et une démonstration de Roda pour découvrir la pratique de la Capoiëra. La danse hip-hop sera mise à l'honneur avec entre autres la Cie Black Sheep du collectif FAIRE du Centre Chorégraphique National de Rennes et de Bretagne. Seront aussi accueillis des spectacles mêlant danse et arts du cirque comme ceux créés par la Cie la Rose des vents d'Aix-En-Provence et la Cie Les Invenus de Vannes.



Amphithéâtre du cimetière de bateaux de Kerhervy
Programme complet et réservation sur www.cie-eskemm.fr

Jean Henry



BRETON

Festival Interceltique

La Ville de Lanester s'associe au Festival Interceltique en proposant une soirée celtique musicale et dansante le lundi 9 août. Cette année, le FIL fêtera l'année de la Bretagne et ses 50 ans.

Tout public – Gratuit

Festival Etrekeltiek

Kêr Lannarstêr kevelet gant ar Festival Etrekeltiek a ginnigo un nozvezh keltiek, koroll ha sonrezh, d'al Lun 09 a viz Eost.

Lidet e vo e 50 vlez ha blezad Breizh get ar FIL er blez-mañ.

CHAMPIONNAT DE FRANCE DE PÉTANQUE

une affaire qui roule



Studio FocusNum by Guy Bottereau

FOTONUM
MORBIHAN

Du 23 au 25 juillet, le parc des expositions accueillera le championnat de France de pétanque pour la catégorie « Triplettes seniors masculins toutes catégories ».

Organisé par le Comité départemental du Morbihan de Pétanque et de Jeu Provençal, cet événement d'envergure accueillera plus de 1000 joueurs et délégués. Les rencontres se dérouleront en extérieur sur les 128 terrains aménagés par les bénévoles et en intérieur, sur 9 terrains. Les matchs débiteront le vendredi 23 juillet à 14h avec une compétition entre les Départements et régions d'outre-mer (Drom) jusqu'aux quarts de finale. Le samedi à partir de 8h, commencera le championnat de France où 256 équipes s'affronteront jusqu'au 16^e de finale. Les matchs reprendront en 8^e de finale le dimanche matin. L'après-midi, la compétition montera d'un cran avec la finale des Drom, les deux demi-finales et vers 16h30 la finale. À l'issue de la compétition, les meilleures équipes seront sacrées championnes de France lors de la cérémonie de remise des prix.

Contexte sanitaire : Jauge maximum à 3192 personnes. Un pass sanitaire ou un test PCR de moins de 48 h sera exigé pour entrer avec contrôle d'identité et port du masque obligatoire.

Billetterie : Entrée gratuite les 23 et 24 juillet. Le dimanche 25 juillet, entrée au tarif de 15 € en tribune places assises. Ouverture de la billetterie le 23 juillet à 14 h au parc des expositions (seul point de vente). Infos sur www.petanque-morbihan.fr

NOUVEAUX HABITANTS

Bienvenue

Vous habitez à Lanester depuis peu et vous souhaitez découvrir votre commune ? Inscrivez-vous à la matinée d'accueil des nouveaux habitants organisée le samedi 2 octobre entre 9 h et 12 h. Au programme : visite guidée de la ville en car commentée par l'équipe municipale, animation musicale puis rencontre avec le maire et les élus. Ce temps d'échange se terminera par un moment convivial autour d'un buffet breton. Une pochette de bienvenue

contenant des entrées gratuites dans des structures de loisirs mais aussi des avantages dans les commerces de la ville sera remise à chaque famille. Pour participer, vous devez résider à Lanester depuis octobre 2019. Inscription jusqu'au 12 septembre. En ligne sur www.lanester.bzh ou en renvoyant le coupon d'inscription disponible à l'accueil de l'hôtel de ville.

Renseignements : service communication au 02 97 76 86 22



A. Pireaud

Prévention incendie

Pour prévenir les feux de forêts, adoptez les bons comportements. N'allumez pas un feu ou un barbecue à moins de 200 m des forêts, ne jetez pas de mégots de cigarettes dans la nature ou par les fenêtres des voitures. Par ailleurs, le brûlage des déchets ou végétaux en plein air est interdit par la loi.

Abonnement CTRL

Un agent de la CTRL tiendra une permanence le lundi 16 août de 14 h à 17 h notamment pour aider les personnes ne pouvant pas renouveler leurs abonnements annuels par internet ou par courrier.

ACTIVITÉS



Pour faire vivre aux 3-17 ans des vacances d'été inoubliables, la Ville de Lanester multiplie les propositions d'activités.

destinations été

Cette année, plus que jamais, les grandes vacances riment avec liberté et découvertes. Séjours, stages thématiques, mini-camps, accueils de loisirs, du 7 juillet au 31 août, faites votre choix parmi les nombreuses possibilités offertes tout l'été par les équipes de la Ville.

Grandir en s'amusant

Pour l'enfant, l'accueil de loisirs reste une des premières expériences de vie en groupe par le jeu. Dans un parc boisé, équipé de jeux extérieurs, l'équipe d'animation de Pen Mané propose des activités pour stimuler et éveiller les sens des enfants de 3 à 5 ans tout en respectant leur rythme. Votre enfant devient grand et a soif d'aventure ? Avec ses 17 hectares de nature, le site de la ferme

pédagogique de Saint-Niau est un terrain de jeu rêvé pour les 6-10 ans. Le célèbre « grand jeu dans les bois » ravira les plus intrépides, les ateliers artistiques stimuleront l'imagination et la créativité.

Séjours et pass'

De l'océan aux cimes, des séjours à l'île Tudy, Gâvres ou Autrans, d'une durée de trois à quinze jours sont proposés par tranche d'âge aux jeunes de 9 à 17 ans. Voile, randonnée, Escal'arbre, équitation sont au programme de ces séjours de découverte. Selon les envies ou les thématiques, les Pass'ados offrent également la possibilité de s'inscrire à des activités à la demi-journée, à la journée ou sous forme de stage. Elles se déroulent à l'école élémentaire Pablo Picasso. Le STUD!O, lieu d'accueil dédié aux jeunes de 14 à 20

ans, est à la fois un lieu d'échange, de rencontre et de soutien à projets. Cet espace propose des soirées thématiques (barbecue, JO de Tokyo, Euro 2021...) à partager sans modération. Pour une sortie ciné au Méga CGR, Le STUD!O vous propose des tickets à 3 €.

COMMENT S'INSCRIRE ?

Complétez le dossier d'aide aux familles et la fiche de liaison pour calculer le tarif journalier. Puis, apportez ces documents au service des régies de l'hôtel de ville pour finaliser l'inscription et la réservation
Contact : service-des-regies@ville-lanester.fr
02 97 76 81 89

INFOS PRATIQUES

Le coin des parents : toutes les informations utiles pour l'organisation des vacances de vos enfants.
www.lanester.bzh / loisirs@ville-lanester.fr / 02 97 76 81 90



Lanester Enfance



Villelanester

EXPOSITION

Peintre de la subtilité, Jean-Philippe Lemée, réconcilie dans ses œuvres conceptuel et humour.

Les tableaux de Jean-Philippe Lemée, exposés dans la galerie La Rotonde, sont issus des collections du Fonds Régional d'Art Contemporain dans le cadre d'un prêt d'œuvres. Le FRAC Bretagne soutient et accompagne la création contemporaine en favorisant sa présence sur le territoire régional. Ce partenariat avec la Ville s'inscrit dans une démarche d'ouverture à l'art actuel.

Concept artistique

Artiste très original, Jean-Philippe Lemée interroge le rôle de l'artiste. « *C'est le regardeur qui fait l'œuvre* » clamait Marcel Duchamp... Jean-Philippe Lemée réactualise ce principe, en bifurquant l'intérêt de l'art classique : de l'objet au spectateur. Il n'hésite pas à confier les croquis préparatoires et, parfois, une part de ses œuvres à des amateurs anonymes. Les toiles achevées se déclinent en séries modulables, interchangeables. Pour le sujet, il puise dans l'histoire de l'art et les célébrités populaires. Il en résulte une figure tracée à grands traits, qui

n'est pas plus la sienne, que celle du modèle copié ou du spectateur. Ce qui lui plaît, c'est de voir se bâtir une œuvre, quelque part toujours en mouvement. Jean-Philippe Lemée aime également jouer avec les formes en les menant de l'abstrait à la figuration ou vice-versa, en modifiant à tout moment leur « forme ». Né en 1957, il vit et travaille à Rennes.

Face à face

Les toiles très colorées de Jean-Philippe Lemée fonctionnent en série. La forme circulaire de la galerie La Rotonde se prête au jeu d'une disposition en face-à-face. Les œuvres d'inspirations très différentes se répondent. Au centre, le public tourne, les regards se croisent et glissent d'un univers à l'autre, de l'abstrait au figuratif. Les portraits de Marilyn, emblématiques de l'art reproductible popu-

Exposition
« Deux par deux »
en partenariat
avec le FRAC
Du 1^{er} juillet au
21 août, galerie
La Rotonde

larisé par Andy Warhol deviennent « Nos Marilyns ». La série « Roy, Pablo et les autres » superpose les techniques des génies de la peinture, Pablo Picasso et Roy Lichtenstein artiste majeur de la scène pop américaine des années 80. À ces modèles écrasants répond le trait maladroit des apprentis dessinateurs, associés au processus collectif mis au point par Jean-Philippe Lemée. « Le Mont-Saint-Michel appartient à tout le monde » fait écho au travail des moines copistes de l'abbaye. Ses différentes interprétations n'entraînent rien à l'élévation spirituelle qu'il représente depuis des siècles. À travers ces séries, Jean-Philippe Lemée illustre à la perfection cette redéfinition de la place de l'artiste et se définit lui-même comme metteur en scène de tableaux, coordinateur de contributions et d'expériences •

deux par deux



merveilleuse folie

Après une saison 2020-2021 interrompue par la crise sanitaire, Quai 9 s'apprête à rouvrir ses portes, dès septembre. Retrouvez en avant-première les pépites de la nouvelle saison !



Julie Cherk

L'année 2020 aura été dure avec les spectateurs de Quai 9 en les privant de la quasi-totalité de la programmation. Cette nouvelle saison offrira aux curieux une reprise de certains spectacles des saisons passées qui n'ont pu être joués mais également des nouveautés qui s'annoncent grandioses.

Bis repetita

Nous les attendions et nous allons les découvrir. Côté danse, vous allez retrouver les spectacles *Abaca* de la Cie Fêtes Galantes, *The Tree* de la Carolyn Carlson Company, *Ephémère* de la Cie Gilschamber, *Gravité* de la Cie Preljocaj, *L'homme à tête de chou* de la Cie Jean-Claude Gallotta. Côté théâtre, vous aurez le plaisir de voir *Le petit déjeuner* et *Alice de l'autre côté* de la Cie

Dérézo, le cycle des Tréteaux de France avec la trilogie *Bérénice*, *Britannicus*, *Andromaque*, ainsi que la pièce *L'enfance à l'œuvre*. *Camille Phenix* de la Cie La rigole, *Le cercle des illusionnistes* d'Alexis Michalik, *Ensemble* de la Cie Carrozzone Teatro et *J'abandonne une partie de moi-même que j'adapte* du Groupe Nabla (Théâtre National de Belgique). Côté cirque, vous serez conquis par *Pss Pss* de la Compagnia Baccalà, *Hotel du cirque* Eloïze et *My Land* de la Recirquel Company.

Novitas

La prochaine saison nous réserve aussi de belles surprises ! Le merveilleux spectacle *Folia* de Mourad Merzouki qui combine danse urbaine, chant lyrique et musique baroque. *Nuda*, la nouvelle création de la Cie Finzi Pasca, un

Le spectacle envoûtant *Folia* de Mourad Merzouki

spectacle familial mêlant théâtre, danse et cirque, première représentation en France. *Dance Me* des Ballets Jazz de Montréal nous fera voyager dans l'univers de Léonard Cohen. *L'hirondelle* une pièce de Guillem Culla mise en scène par Anne Bouvier, dont l'actrice principale est Carmen Maura, égérie de Pedro Almodovar. Également un plateau partagé par deux jeunes compagnies de danse contemporaine *C'hoari* et *Leïla Ka*.

Et cætera

Les partenariats sont reconduits pour la future saison. *Yseult* et *Feu ! Chatterton* sont attendus à l'automne dans le cadre des Indisciplinées. *À mon bel amour* est reprogrammé pour *Unité Urbaine* au printemps 2022, ainsi que les Rencontres Chorégraphiques du Conservatoire de Danse •

SPORT

Enfin ! Les sportifs n'auront désormais plus d'excuses pour courir à leur entraînement. Nombreux sont ceux à ne pas avoir attendu ce top départ pour bouger et s'entraîner. Pendant la période de fermeture des lieux sportifs, la pratique en plein air a explosé.

Empêchés de pratiquer leur sport favori en intérieur, les plus accros ont changé de lieu et/ou de pratique. Certains ont nagé en mer plutôt qu'en piscine, couru le long du Scorff ou utilisé les agrès en extérieur plutôt qu'en salle de sport. D'autres ont découvert de nouvelles activités : la course à pied, le vélo, le skateboard, la trottinette... La pratique sportive sur l'espace public s'est considérablement développée, que ce soit à titre individuel ou collectif dans le cadre d'un club. Le Foyer Laïque a par exemple extériorisé plusieurs disciplines. Tennis, karaté, gym de remise en forme, boxe française, basket ont pu se pratiquer à l'air libre.

Respirer

Devant le désarroi de certains adhérents, Maryannick Kernec, éducatrice sportive à la retraite qui a « toujours adoré pratiquer dehors » a proposé des séances de gym au Parc du Plessis puis à la Grande Lande. « On a plus d'espace, cela permet de varier les parcours et les endroits. Au parc du Plessis, on a utilisé des murets, des arbres, des séparations sur les terrains de pétanque pour travailler l'équilibre et les appuis. On respire mieux, on transpire moins et le regard de l'autre est moins présent. » La découverte du sport en plein air en a enthousiasmé et surpris plus d'un. Quitter le cadre habituel leur a permis de dépasser leurs appréhensions, de se

dépasser. « En salle, on court sur place. Dehors, certains se sont mis à courir "pour de vrai" ». À ceux qui critiquent le climat breton, sachez que seule la neige a empêché de réaliser une séance. « Quand il fait froid, on bouge plus ! » positive Maryannick Kernec.

Terres de jeux

Pratiquer en extérieur, c'est aussi découvrir la ville autrement et réinventer sa pratique : contourner les obstacles et détourner la fonction 1^{re} du mobilier urbain, ce dont sont friands les adeptes de la glisse urbaine. Pour les plus « classiques », Lanester regorge de spots dédiés à la pratique sportive : terrains multisports, aires de street workout, parcours sportifs au parc du Plessis, mais aussi des sites plus naturels en bord de Scorff ou les sentiers de randonnée. La ville s'avère être un formidable terrain de jeux et l'été, la saison parfaite pour adopter le sport en plein air. À vos baskets ! •

Retrouvez tous les équipements sportifs sur www.lanester.bzh rubrique À tout âge > Sports > Équipements

respirer, transpirer





BELLEVUE

caves à l'orientale

Lors d'une animation autour de la peinture dans la résidence La Bellevue, Mustapha Ismaili, l'un des papas du quartier, propose une idée : décorer les parties collectives des caves. Le projet « Décore ta cave » est né.

Mustapha a commencé par un énorme travail de préparation en créant une multitude de pochoirs de différentes tailles sur le thème oriental. Ce père de famille, originaire du Maroc, travaille la calligraphie depuis de nombreuses années. Il réalisait déjà des fresques dans les écoles de son pays d'origine.

Les pochoirs, ici taillés dans du carton, sets de table récupérés ou autres matériaux, permettront de créer une décoration vivante et colorée, à l'image de la vie du quartier. Début mai, l'initiateur du projet et quelques membres s'activent et commencent à peindre une pre-

mière couche de peinture sur les murs et piliers d'un bâtiment.

Ensuite, petits et grands ont travaillé en collaboration pour finaliser la production. Certains font les contours des formes, d'autres les remplissent... Pour tous, la motivation est au rendez-vous.

Petits et grands

L'objectif est d'abord de recréer du lien entre les habitants, ce lien qui a tant manqué lors des confinements. La démarche est intergénérationnelle : petits et grands, de Bellevue et d'ailleurs, sont invités à y prendre part, à y apporter leur touche. Cette intervention vise aussi, bien évidemment, à embellir ces espaces

Mustapha en pleine production picturale

vécus comme « rebutants », à y mettre de la couleur et à prévenir les dégradations. En impliquant tout le monde, chacun est invité à respecter son travail et celui des autres, et à s'approprier ces espaces collectifs.

Les partenaires

L'action bénéficie du soutien de différents acteurs. Bretagne Sud Habitat a fourni peinture, rouleaux, protections de sol. Les associations Optim'ism et l'Art s'Emporte tiennent des ateliers pour créer des pochoirs et fabriquer soi-même de la peinture naturelle. L'agent de développement local de la Ville, Sébastien Gourmil, orchestre le tout porté par l'engouement des habitants.

La continuité au futur

Un vernissage sera proposé à la fin de cette première partie. L'opération pourrait s'étendre aux autres bâtiments et à certains murs extérieurs, avec une thématique pour chaque espace. Les sols de certaines caves seront peints afin d'y placer des jeux pour enfants qui serviront de point de rencontre en cas de mauvais temps.

Pour le moment, tous profitent de ce bel espace et espèrent longue vie à ce projet créatif et collectif.

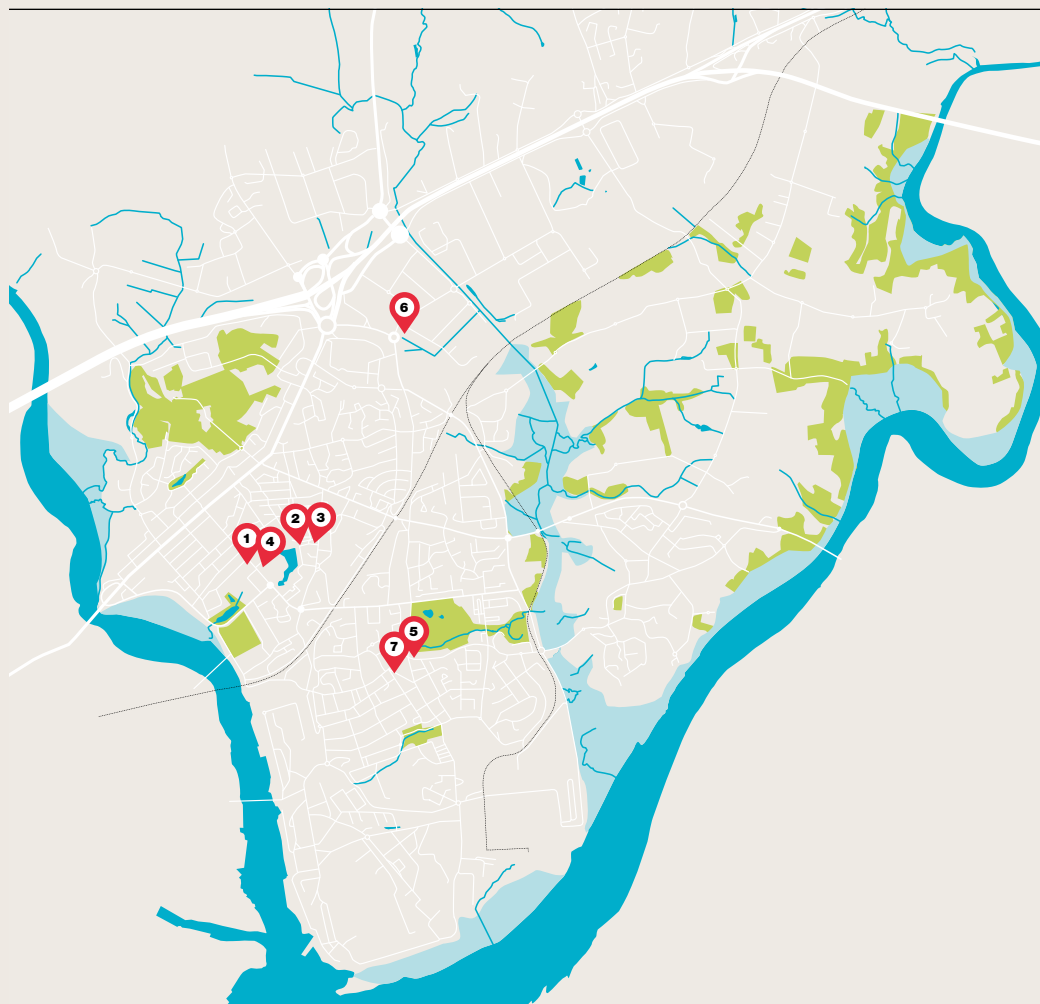

Fermeture des boulangeries cet été

- 1 BOULANGERIE TY CAPRICES**
34 avenue François Billoux
Ouvert tout l'été
- 2 BOULANGERIE GAUTHIER**
Rue François Mauriac
Du 7 au 28 juillet
- 3 TART'IN**
Rue François Mauriac
Du 24 juillet au 8 août
- 4 BOULANGERIE PEDRON**
65 avenue François Billoux
Du 2 au 15 août
- 5 BOULANGERIE LE FOURNIL DU PLESSIS**
5 rue Léon Blum
Du 3 au 16 août
- 6 BOULANGERIE LE FOUR À BOIS**
4 place Commerciale
Du 10 au 31 août
- 7 BOULANGERIE DUBREUIL**
Rue Emile Zola
Du 16 au 29 août

le Carnet ar c'harned

MARS 2021

Décès

16 : Louis De Jong, 72 ans
31 : Francis Le Goff, 75 ans

Naissances

31 : Kiara Morantin

AVRIL 2021

Mariages

24 : Eugénie Le Creurer
et Jérôme Fouillé

Naissances

01 : Hugo Moussard
02 : Saja Belhamra
: Sofia Le Guernic
03 : Djibril Morichelli Zouini
11 : Liloa Velia
13 : Jennah Kemouguette
16 : Yeliz Arikan
26 : Açelya Turkan

29 : Octavia Lavocat
30 : Lily Chalabi
: Liam Chalabi

Décès

02 : Noël Mahoïc, 90 ans
03 : Anne Guyomard
épouse Guidot, 94 ans
05 : Jean Malardé, 81 ans
06 : Jocelyne Sueur
veuve Boursin, 95 ans
07 : Marisa Ricordeau, 1 an
10 : André Bourhis, 65 ans
20 : Hélène Cariou
veuve Bouthier, 88 ans
22 : Marie Rousselot
veuve Paboul, 100 ans
24 : Louis Le Bouedec, 90 ans

MAI 2021

Mariages

15 : Judicaëlle Rudl
et Stéphane Royant

: Sabrina Corlou
et Lionel Desmars
22 : Lauriane Hervo
et Kevin Lenoble
: Stéphanie Erdeven
et Nicolas Le Roux
26 : Mathilde Rio
et Jérôme Goulian

Naissances

05 : Soan Caillé
07 : Lou Collober
09 : Roman Ros
17 : Naily Le Meur
20 : Azelya Galic
21 : Molly Berti
26 : Mewenn Volland
27 : Heavenly Hemery

Décès

01 : André Colombin, 80 ans
02 : Marthe Lecerf
veuve Keraron, 77 ans
06 : Gaëtan Tonnerre, 92 ans

: Lucien Le Gal, 87 ans
06 : Raymonde Le Devendec
veuve Moelo, 94 ans
08 : Marie-Yvonne Le Marec
veuve Névonnic, 102 ans
13 : Josette Le Goc
épouse Le Delezir, 76 ans
15 : Eliane Danic
veuve Le Goff, 85 ans
16 : Paul Le Bot, 89 ans
17 : Paul Gaillardou, 93 ans
18 : Michel Renaud, 87 ans
22 : Jean Le Bras, 80 ans
: René Névonnic, 83 ans

**Les naissances, mariages
ou décès non publiés n'ont
pas fait l'objet d'un accord
de parution.**

> Lanester Ambitions Communes

Pratiques associatives, facilitons le retour à l'essentiel

En ce début d'été, nous retrouvons le plaisir de nous réunir à nouveau, de partager des moments agréables, des petits bonheurs quotidiens, oubliés car si lointains mais qui caractérisent le vivre ensemble, si cher à Lanester.

Le retour à la vie normale s'opère doucement. Petits et grands ont pu reprendre progressivement le chemin vers les activités de loisirs, les pratiques artistiques, sportives, culturelles. Pouvoir se relier les uns aux autres était devenu primordial voire même urgent. Le maintien nécessaire du port du masque, l'application des protocoles sanitaires nous

rendent parfois la réouverture complexe mais avec intelligence et persévérance, les événements de reprise ont pu se tenir comme la Fête de la musique ou le festival du théâtre amateur de Kerhervy. La ville accompagne les idées et les efforts menés par les associations pour s'adapter au mieux. Nous saluons sincèrement tous les bénévoles des associations lanestériennes pour qui la période de crise sanitaire a aussi été difficile. Cette année écoulée a mis à mal les forces vives associatives qui connaissent pour certaines une baisse drastique de leur nombre d'adhérents.

Nous avons marqué notre engagement pour la vivacité du territoire dès le début de la crise avec l'adoption d'un plan de soutien aux commerces qui s'est révélé efficace.

Avec la mise en place du chèque asso, nouveau dispositif pour soutenir les associations et inciter les adhésions nous nous plaçons dans une mesure de proximité concrète et immédiate.

Nos associations sont une richesse, car tous les jours elles font vivre la devise de notre Ville « Ensemble et pour tous ».

Annaïg Le Moël Raflik / Françoise Dumont

L'avenir appartient à la Fonderie de Bretagne (FDB) et ses salariés

Après sa prise de fonction, François Bayrou, haut-commissaire au plan, déclarait dans le Journal du Dimanche du 20 décembre 2020: « L'appareil de production français est dans une situation critique. Lancer la reconquête de l'appareil productif français, ce sera le défi majeur de la décennie qui vient ».

De la parole aux actes? Il a fallu 7 semaines de mobilisation pour que les revendications puissent être portées lors d'une réunion

entre les représentants du personnel, leur direction et le médiateur du ministère. « En même temps » que de recevoir les subsides de l'État dans le cadre de la crise sanitaire, le groupe Renault aurait dû s'intéresser aux conséquences de la transition électrique sur ses usines et notamment celle de Caudan. Ni perte d'emploi ni de compétences.

La région Bretagne a récemment manifesté son soutien à la FDB et appelle à une diversification future vers l'aluminium. C'est une

solution qui permettrait de réduire la dépendance à une seule technologie, de maintenir les compétences existantes et d'en développer de nouvelles par le biais de la formation. La mobilisation est encore en cours. Les salariés luttent pour le maintien de leur emploi, de leurs conditions de travail et de vie sur le territoire. Les revendications sont clairement exprimées, il faut désormais qu'elles soient entendues.

Bernard Le Blé / Stéven Le Maguer

PERMANENCE DES ÉLUS MAJORITAIRES

- > Le Maire reçoit une demi-journée par semaine sur rendez-vous au **02 97 76 81 41**.
- > Permanence des adjoints au Maire le samedi matin sur rendez-vous au **02 97 76 81 46**.

Port du masque obligatoire pendant les permanences.

ÉLUS MINORITAIRES

> Les Progressistes

Faciliter la vaccination des plus fragiles : un rendez-vous manqué !

Dès le mois d'avril nous avons demandé au maire de mettre en œuvre un accompagnement personnalisé auprès de nos concitoyens les plus fragiles pour les aider à prendre rendez-vous, et si nécessaire à leur organiser un transport adapté pour se rendre vers l'un des centres de vaccination du pays de Lorient. Quand nous avons découvert le résultat financier du Compte Administratif 2020, positif de plus de 700 000 €,

conséquence notamment des annulations de beaucoup de manifestations en 2020, nous avons réitéré cette demande en considérant que la ville dispose bien de moyens conséquents pour mettre en place cette action sous la forme d'une cellule temporaire. Le maire ne prendra même pas la peine de répondre à cette demande nous indiquant que ce n'était pas le sujet du Conseil Municipal, lors de la séance du 6 mai dernier.

Quel rendez-vous manqué, à l'heure où certaines enquêtes révèlent que près de 20 % des plus de 70 ans ne sont pas vaccinés. Quand cette question deviendra-t-elle le sujet du moment ?

Claudine de Brassier, Carmen Le Borgnic, Pascal Flégeau, Vincent Kéryvin
Facebook : Les progressistes à Lanester

> Bien vivre à Lanester

Covid, emplois, délocalisations et syndicats...

Entre incertitudes, vies professionnelles chamboulées, exploration d'un autre rapport au travail et reconversions, la période de pandémie marque en profondeur le bassin d'emploi de Lorient mais révèle aussi des tensions qui existaient déjà dans le monde d'avant.

Il y a quelques semaines, sur fond d'une délocalisation qui ne dit pas son nom, Renault annonce vouloir se désengager de la fonderie de Bretagne. Une menace loin d'être la première de son histoire, à laquelle le syndicat

CGT a réagi en réactivant, ses postures contestataires et conflictuelles.

Du blocage de l'usine sur plusieurs semaines, en passant par la retenue de cadres pendant plusieurs heures, les feux de pneus sur les ronds-points et les ralentissements de circulation aux heures de pointe sont des mesures brutales, écologiquement aberrantes, laissant peu de place à la négociation.

La mainmise de ce syndicat sur la fonderie est telle que le site et l'expression démocratique des salariés sont sous total contrôle de ses délégués.

L'un d'entre eux n'ayant d'ailleurs pas hésité à nous menacer alors que nous venions justement apporter notre soutien à des fondeurs globalement ouverts à la discussion.

Car au-delà des appartenances politiques, la sauvegarde des emplois locaux corrélée à l'attractivité économique du bassin de Lorient constitue selon nous un sujet central de vitalité de notre territoire.

David Megel, Christelle Maho
Facebook : Bien vivre à Lanester.

> Lanester En Commun

À Vélo !

Nous avons organisé en juin, lors des élections départementales, une sortie à vélo reliant la Fonderie de Bretagne, le Pont du Bonhomme et le Parc Mandela-September. Loin d'être un simple loisir estival, nous sommes convaincus qu'une utilisation régulière du vélo constitue un geste écologique non négligeable. Selon une étude (Insee, janvier 2021), 60 % des déplacements domicile-travail de moins de 5 kilomètres se font en voiture. Or, un kilomètre se parcourt en quatre minutes en moyenne à vélo. Avec la circulation, l'argument de la rapidité de la voiture n'est donc pas suffisant. Reste le confort que semble apporter une voiture. Toutefois, des vêtements de pluie adaptés permettent de

pédaler sous les intempéries et une assistance électrique ravira les moins sportifs, et demeurera moins coûteuse pécuniairement et énergétiquement. En Europe les voitures émettent en moyenne 118,5 grammes de CO2 par kilomètre, sans compter le coût écologique de leur fabrication. Selon une étude de l'Automobile Club Association, les Français-es consacrent en moyenne 4000 à 9000 euros par an à leur véhicule. Le vélo apparaît comme une solution tout à fait viable pour réduire significativement notre empreinte écologique. Nous sommes conscients que, bien que des aménagements cyclables sont réalisés à Lanester et dans les environs, ces derniers demeurent insuffisants: l'aménagement du Pont du Bonhomme est loin d'être à la hauteur, de même que les discontinuités cyclables qui y mènent. Lanester en Commun promeut de meilleurs aménagements cyclables à Lanester et ses environs afin

de favoriser une pratique régulière du vélo !

Alexandre Scheuer, élu insoumis avec Lanester En Commun
lanesterEnCommun@gmail.com

PERMANENCES DES ÉLUS MINORITAIRES

- > « Les Progressistes » : 1^{er} samedi du mois de 10h à 11h30. Sur rendez-vous au **02 97 76 81 49**.
- > « Bien Vivre à Lanester » : 2^e et 4^e samedi du mois de 10h à 11h30. Sur rendez-vous au **02 97 76 81 49**.
- > « Lanester en commun » : sur rendez-vous à **lanesterencommun@gmail.com**

Port du masque obligatoire pendant les permanences.

Plongez dans votre été à Lanester



Animations
Concerts
Culture
Sport

**Gratuit,
pour tous**

*Flashez et retrouvez le programme des
animations de l'été*

Lanester
Lannarstêr

